Местное Время

m-v-news.ru

Независимая газета

Издается с 1995 года

Среда, 20 февраля 2013 года №13 (1827)

18+

Спортсмен был визитной карточкой города

ЯШАНЬКИН ПОКИНУЛ ДИМИТРОВГРАД

СТР. 3

РЕКЛАМА "МВ"

Пластиковые окна ПРЕСТИЖ

Рассрочка до 2 лет без первого взноса

9 900р. 12 800р. 13 100р.

НАТЯЖНЫЕ ПОТОЛКИ, АЛЮМИНИЕВЫЕ БАЛКОНЫ, ЖАЛЮЗИ, ДВЕРИ.

Профиль класса А
Немецкая фурнитура
Белый уплотнитель

Мы не первые - поэтому больше стараемся!

ул. Л. Толстого, 70, т. 4-06-71

Реклама. ОГРН 310730205700040 Цены даны на день выхода рекламы

ЗАЙМЫ

г. Димитровград, ТЦ Мелекесский, 3 этаж

Реклама. ООО "ЭкспрессКредит Сервис" ОГРН 1126320002490 св-во МФО №0002123 от 31.07.2012

от 10 тыс. р. до 950 т.р.

* можно пенсионерам
* можно не официально работающим
* можно с одним паспортом
* на договорной срок

Тел.: 9-89-88, 8-937-276-05-23

НАТЯЖНЫЕ ПОТОЛКИ

Реклама. Цены даны на день публикации. ОГРН 1111732004486.

Skyline studio

тел. 8(84235) 9-55-64

8-927-817-18-69

ул. Ганенкова, 55, бутик 2 "а"

РАССРОЧКА без банка, без %

7020 руб зал 18 м² ПОД КЛЮЧ

БЕЛЬГИЙСКОЕ БЕСШОВНОЕ ПОЛОТНО

НАТЯЖНЫЕ ПОТОЛКИ "Mr. Lemon"

Акция!

зал 18 кв. м - 6900 р. под ключ

Тел. 9-80-07, 9-11-93
ул. Гагарина, 22

Организатор акции ИП Климчук. Реклама. ОГРН 308730233000012. Акция действительна на день публикации.

ОТМОРОЗКИ ЗАРЕЗАЛИ ВЕТЕРАНА ЧЕЧНИ

Александру Пойметькину был всего 31 год

ПОДРОБНОСТИ НА СТРАНИЦЕ 4

Раскрыто убийство мужчины, найденного в сугробе на Горке

АРЕСТОВАН ПЕДОФИЛ

ЧИТАЙТЕ НА СТР. 4

РЕКЛАМА "МВ"

"МЕСТНОЕ ВРЕМЯ": ВСЕГДА СВЕЖИЕ НОВОСТИ!

ВНИМАНИЕ!

Открыта досрочная подписка на независимую газету "Местное время" на II полугодие 2013 года. Выписать любимое издание вы можете в отделениях почтовой связи, у почтальонов, в киосках "Роспечати".

Индекс	Подписка на почте (в руб.)	Подписка в "Роспечати" (в руб.)
54514 (полный комплект)	477,18	450
00514 ("толстушка" с телепрограммой)	305,16	285

Реклама. ООО "М. Пресса". ОГРН 1027300536911. Цены даны на день публикации.

ОРГАНИЗАЦИИ на постоянную работу требуется водитель с личным автомобилем, без в/п. Соцпакет. Справки по тел. 4-79-93.

Реклама. ООО "Мелекесская пресса". ОГРН 1027300536911.

ВСЕМ, ЗАКАЗАВШИМ ТЕПЛИЦУ до 30 марта, СКИДКА 15%

ЭКСПЕРТ

НАВЕСЫ, ДВЕРИ и ОКНА

НАВЕСЫ ИЗ ПОЛИКАРБОНАТА, ТЕПЛИЦЫ

ТК «Свирский», бут. 6, тел.: 9-13-37, 8-904-199-13-37
Строительный рынок, бут. 50, тел.: 9-88-71, 8-904-199-88-71

Реклама. ОГРН 1127326003207. Скидки даны на день публикации.

Областники ловят пьяных водителей

ВТОРУЮ неделю в Димитровграде наряду с местными сотрудниками ДПС работает специальная рота оперативного реагирования из областного центра.
За неделю их работы в Димитровграде было выявлено 2250 нарушений, на которые составлены протоколы. Привлечено к ответственности 270 пешеходов, которые переходили дорогу в неположенном месте.
Тонированных сверх меры автомобилей оказалось 147. К тому же задержали 48 пьяных водителей. Один из комичных случаев задержания произошел в минувший понедельник на проспекте Димитрова.
Сотрудники ДПС остановили подозрительную машину. Но пьяный водитель, бросив свой автомобиль, попытался скрыться от полицейских, однако сил не рассчитал. Бедолага упал в снег и самостоятельно уже выбраться из сугроба не смог. Полицейские помогли ему встать на ноги. Вероятно, ему еще долго придется ходить пешком, потому что прав он наверняка лишится.

Васильевка готова к Зимней Олимпиаде

УЖЕ почти три недели беспрерывно течет вода из водонапорной башни в Степной Васильевке, превращая село в большой каток. Пока в Сочи еще только строят олимпийские объекты, а вот в Васильевке уже готовы принять конькобежцев.

- Водонапорная башня переполнилась 31 января, и через дырку вверху вода стала выливаться, - рассказал "МВ" пенсионер Виктор Филиппов, рядом с домом которого и разлилось ледяное озеро. - Это сколько же живительной влаги вытекает каждый день!

Виктор Петрович неоднократно звонил в Новомайнское ЖКУ, которому принадлежит водопровод, но там ничего конкретного не могли ответить. Просто сказали, что назначен человек, который будет каждое утро включать насос в башне, а вечером - отключать. Но до сих пор никто этим так и не занялся.

Возле башни уже образовался метровый лед. И кому вся эта ситуация нравится, так это местной ребятне. Они целыми днями, как заправские спортсмены, катаются на льду.

- Скоро весна, и мы боимся, что, когда начнет таять этот олимпийский объект, нас просто затопит. Ведь вода начала уже пробираться в огород. И если так и дальше будет продолжаться, то она просочится и в наши погреба.

Довольны катком только будущие олимпийцы

КУРСЫ ВАЛЮТ НА 19 ФЕВРАЛЯ 2013 ГОДА

АВБ Лиц. №23 ЦБ РФ

$ ПОКУПКА	$ ПРОДАЖА
27 руб. 90 коп.	30 руб. 35 коп.
€ ПОКУПКА	€ ПРОДАЖА
40 руб. 00 коп.	40 руб. 55 коп.

Монеты из драгоценных металлов

WESTERN UNION Anelik money transfer Золотая Корона

Ул. Гончарова, 1, тел. 4-28-66.
Ул. Западная, 13, тел. 4-56-26.
Тел. 4-28-25.

РЕКЛАМА

ГУБЕРНАТОР ВЕРНУЛ ИНВАЛИДАМ КОЛЕСА

Депутаты пытались лишить димитровградцев с ограниченными возможностями здоровья поездок на социальном такси

С ПЕРВОГО января 2013 года вступило в действие решение городской думы о предоставлении социальных услуг отдельным категориям граждан. В прошлом году народные избранники внесли поправки в эту программу.

ИГОРЬ ВИКТОРОВ

Раньше услугами социального такси два раза в месяц могли пользоваться инвалиды первой и второй групп. Горожане могли доехать на машине в те же больницы Димитровграда или Ульяновска. Но в наступившем году инвалидов второй группы вычеркнули из этого льготного перечня. Многих это возмутило. Первой тревогу забила ветеран труда, бывшая медицинская сестра Роза Срурова с улицы Королева. Женщина страдает редким заболеванием суставов. После перенесенных операций ей очень трудно передвигаться.

- В начале января я позвонила в соцзащиту и попросила отвезти меня в Ульяновск к гематологу и ортопеду. Таких специалистов в городе просто нет. Но мне ответили, что в этом году моей группе отказано в бесплатной перевозке, - рассказала "МВ" 77-летняя Роза Нурулловна. - Попыталась разобраться. Позвонила в приемную мэра и другие инстанции. Но везде был один ответ: закон есть закон, мы ничего поделать не можем.

И Срурова позвонила на прямую линию с главой региона, которая проходила 15 января. Сергей Морозов, внимательно выслушав землячку, пообещал разобраться. 19 февраля губернатор лично приехал домой к инвалиду второй группы в Димитровград. Сергей Иванович поблагодарил женщину, что она подняла острую, волнующую многих проблему. Выяснилось, что вторая группа инвалидов особо и не пользовалась услугами социального такси. Поэтому чиновники решили сэкономить на расходах, вычеркнув эту статью из целевой программы. Поддержали их и депутаты. Цена вопроса - чуть более 60 тысяч рублей в год. Теперь, после вмешательства губернатора, строчку про вторую группу вернут обратно. Этот вопрос рассмотрят на ближайшем заседании гордумы.

Роза Нурулловна рассказала о своих бедах Сергею Морозову

В знак благодарности Сергей Иванович подарил гостеприимной хозяйке, которая к его визиту напекла пирогов, чайный сервис и букет цветов. Однако к угощениям высокие гости даже не притронулись. Торопились на очередное совещание в Ульяновск.

На ДААЗе вселенское переселение

ГУБЕРНАТОР Сергей Морозов во время своего рабочего визита в наш город посетил производственные площади на территории автоагрегатного завода и, судя по всему, остался очень доволен увиденным. Те процессы, которые сейчас происходят на предприятии, глава региона назвал "вселенским переселением".

ЛЮБОВЬ ГЛАЗОВА, фото автора

- Мы оптимизируем использование оборудования, в том числе выводим из эксплуатации незадействованное оборудование. Затем происходит перенос действующего оборудования на высвобождаемые территории. Для того, чтобы соответствовать растущим требованиям наших партнеров, нам необходимо совершенствовать систему качества, - объяснял высокому гостю директор по операционному управлению предприятиями ОАО "ДААЗ" Андрей Кочуров. - На завод сейчас поставляется оборудование из Тольятти, Кержача. И вместе с тем наши сотрудники проходят обучение на заводе в Кержаче. Также планируются стажировки у производителей закупаемого оборудования. Никто из рабочих своих мест не лишится, и я думаю, что даже придется дополнительно набирать еще около тысячи сотрудников.

Не забыли руководители и про заработную плату своих рабочих. Они намерены уже в ближайшее время довести ее до средней общегородской. Заммэра Александр Барышев тут же заявил, что нужно очень сильно постараться, чтобы довести эту цифру до 17 830 рублей. Именно столько, по данным статистики, в среднем получают горожане. Но эта цифра не удивила руководителей концерна "Объединенные автомобильные технологии". На бумаге, оказывается, не так уж все и плохо с зарплатой заводчан. Они в среднем получают 17 235 рублей.

- Мы собираемся довести среднюю заработную плату до среднерыночной, чтобы создать конкурентную среду на наших предприятиях, - сказал генеральный директор "ОАТ" Михаил Кучинский.

По окончании экскурсии состоялось совещание, на котором, подводя итоги увиденного, губернатор Сергей Морозов заявил:

- Когда только начались работы по реорганизации, перспективы, на мой взгляд, были не радужные. А сейчас мое мнение кардинально изменилось. Создаются суперсовременные предприятия со значительным увеличением заработной платы для рабочих. Вот только стоит вопрос с подготовкой кадров. Мы намерены собирать со всей области сюда молодые перспективные кадры. Само собой, чтобы привлечь их на завод, будем всячески создавать им комфортные условия. Например, оплачивать 50 процентов первоначального взноса по ипотеке, выдавать подъемные со значительной суммой.

Глава "ОАТ" М. Кучинский (в центре) с оптимизмом смотрит в будущее завода

Встали на колени перед матерями

На митинг пришли десятки димитровградцев

15 ФЕВРАЛЯ, в очередную годовщину со дня вывода войск из Афганистана, на аллее Славы в Димитровграде собрались те, кто прошел через ужасы войны. Кроме афганцев на митинг пришли и те, кто выжил в других горячих точках - на Кавказе и в Средней Азии. Для многих из бывших солдат это единственный день в году, когда они встречаются и вспоминают свою службу.

Во время митинга слез не могли сдержать даже убеленные сединами мужчины, когда слова благодарности им говорили матери, потерявшие на войне своих совсем еще юных детей. И в ответ встали перед матерями на колени и поклонились им за то мужество, с которым они переносят эту беду.

После митинга собравшиеся возложили цветы к памятнику погибшим в афганской войне. А потом все желающие могли посетить могилы ребят, которые сложили головы в горячих точках. Матерей погибших пригласили также в молочный техникум на концерт.

Защитникам Отечества посвящается

22 ФЕВРАЛЯ в ЦКиД "Восход" состоится традиционное праздничное мероприятие, посвященное Дню защитника Отечества и 95-летию Российской армии. На праздник приглашены ветераны Великой Отечественной войны, труженики тыла, а также все, кто в разные годы служил в армейских рядах. Для них для всех подготовлен концерт художественной самодеятельности. Начало мероприятия - в 16.00.

Карантин могут продлить

ЗА ПРОШЕДШУЮ неделю число заболевших острыми респираторно-вирусными инфекциями горожан выросло на треть. Всего было зарегистрировано более 3000 случаев ОРВИ. Несмотря на продленный до 20 февраля карантин в школах, почти 60 процентов из больных - дети и подростки. С гриппом было госпитализировано пять ребятишек, 27 детей попали на больничную койку с диагнозом ОРВИ.

Скорее всего, вынужденные каникулы школьникам продлят до субботы.

Будем принимать мировой футбол

УЛЬЯНОВСКАЯ область вошла в официальный реестр регионов, которые будут принимать гостей чемпионата мира по футболу в 2018 году.

Для проведения этих матчей в России было отобрано в том числе четыре города Поволжья: Нижний Новгород, Самара, Саранск и Казань. В нашем регионе планируется открыть базы для подготовки команд-участниц и организовать туристические центры, способные принять зарубежных футбольных болельщиков, а также гостей из других регионов, приехавших на чемпионат. 20 февраля в Ульяновске соберутся представители гостиничного и туристического бизнеса. Поедут на совещание и димитровградцы. Как выяснилось, на инфраструктуру чемпионата мира ФИФА будет выделено большое финансирование, с каждым регионом будут заключены договоры, где пропишут, кому и сколько достанется.

"Жигули" вознеслись на пьедестал

Памятник вазовской "десятке" простоял почти сутки

ШЕДШИЕ и ехавшие утром 19 февраля на работу жители 11-го микрорайона снимали на сотовые телефоны необычную картинку. Наверху высокого сугроба, как памятник, стояли "Жигули" десятой модели. Понятно, что сама по себе машина туда вряд ли бы взобралась. Оказалось, поздним вечером в понедельник перекресток Строителей-Ангарская не поделили два авто - десятка и иномарка. В результате ВАЗ-21010, водитель которой пытался уйти от столкновения, взлетел на сугроб. Никто не пострадал.

ТРИЖДЫ СПАСЕННЫЙ

ЛЮБОВЬ ГЛАЗОВА,
фото автора

В ПОНЕДЕЛЬНИК, 18 февраля, свой юбилей отметил житель поселка Видный Ахмет Миникаев. Ахмету Мингатьевичу исполнилось 90 лет. С этой знаменательной датой пенсионера приехали поздравить представители комитета соцзащиты и глава поселковой администрации Михаил Демидов. Гости привезли юбиляру подарки, в том числе и поздравления от президента Владимира Путина.

В свои 90 лет Ахмет Мингатьевич выглядит довольно моложаво. При этом юбиляр перенес все тяготы войны, ужасы плена. Но не перестает радоваться жизни и каждый день благодарит Аллаха, что выжил в страшных концлагерях и дожил до столь преклонных лет.

Родом Ахмет Миникаев из деревни Асаново Чердаклинского района. Оттуда и был призван на войну в марте 1942 года. Но служить юноше пришлось недолго. Год спустя их часть оказалась в окружении. И Ахмет вместе с однополчанами попал в плен.

Плен

- Это было весной 1943 года в Харьковской области, - вспоминает ветеран. - Был страшный бой, мы стреляли до последнего патрона. Но кольцо окружения сжималось. Мы попытались спрятаться в кустарнике, но нас заметили. Рано утром место, откуда мы пытались прорваться к своим, обстрелял немецкий танк, а потом живых добивали автоматчики. И вдруг я услышал голос немецкого офицера. Он говорил на чистом русском языке: "Больше стрелять не будем, выходите, кто жив". Из полутора сотен человек в живых осталось от силы человек десять, в том числе и я. Это было первое мое спасение.

Пенсионер вспоминает, что в плену их держали на голодном пайке. Им постоянно хотелось есть. Пленных иногда подкармливали женщины, которые работали на немцев в лагере военнопленных.

- Один конвоир был таким злым, что вместо того, чтобы дать нам еду, выбрасывал ее собакам. А другой позволял женщинам передавать нам хлеб.

Спасение

Второй раз от смерти молодого солдата спас, как ни странно, немецкий конвоир. У фрица оказалось повышенное чувство справедливости.

- Когда нас везли в Германию в теплушках, мы помогли двоим солдатам сбежать. А когда на очередной станции нас пересчитали, поняли, что двоих пленных не хватает. И тогда их начальство приняло решение за этот побег расстрелять каждого десятого из нас. Я стоял по счету девятым, после меня был какой-то пожилой человек. Он быстренько сообразил, что его убьют, и юркнул передо мной. Так что я оказался десятым. Но этот маневр увидел наш конвоир. Он выдернул из строя того мужчину и вернул на место. Так во второй раз я остался жив.

Юбиляру было приятно получить поздравление от самого Путина

Третьим своим днем рождения Ахмет Мингатьевич считает день в конце войны. Эшелон, в котором перевозили пленных, попал под обстрел союзников. Тех, кто уцелел в бомбежке, немцы согнали в какой-то сарай. И началось страшное побоище. Конвоиры стали избивать советских солдат огромными дубинами. Били так, чтобы наверняка и насмерть.

- Я одним из первых получил удар по голове и потерял сознание. Когда очнулся, на мне лежали тела убитых и раненые. Я чувствовал, как по мне стекала чья-то кровь. Потом нам приказали: кто жив, построиться вдоль стены. В живых тогда остались лишь три человека вместе со мной. А остальных стали сбрасывать в мусорную яму глубиной примерно три метра. Многие из пленных были еще живы. Но их облили бензином и подожгли.

Освободили военный лагерь, в котором находился наш земляк, союзники. Всего в плену Миникаев провел два года и один месяц.

Мирная жизнь

После плена Ахмет Мингатьевич прослужил в армии еще два года. Демобилизовавшись, вернулся к своей любимой работе - стал механизатором. В жены взял солдатку - вдову с ребенком. И Миникаев стал для мальчика настоящим отцом. Потом в семье появились еще три ребенка.

Сейчас это большая и дружная семья - четверо детей, десять внуков и восемь правнуков. Все они навещают своего любимого бабая. Вот только его супруга рано ушла из жизни. Уже 25 лет он живет один. И только в этом году перестал сам себе готовить. Разносолами его балует дочь Надия. Она живет недалеко от отца. Приходит к нему по два-три раза в день. Да и сам фронтовик любит прогуляться к дочери.

- Рецепт его долголетия очень прост, - говорит Надия Ахметовна. - Он у нас почти никогда не пил и не курил. И даже ради своего юбилея не сделал исключение, ни капли не выпил. Всегда любил фрукты свежие. Да и продукты у нас в деревне все свои, натуральные.

В последнее время Ахмет Мингатьевич почти все свое свободное время проводит в молитвах. Он благодарит Аллаха за то, что сберег его жизнь в страшной войне и помог дожить до преклонных лет. А еще ветеран желает долголетия всем своим близким.

ЯШАНЬКИН ПОКИНУЛ ДИМИТРОВГРАД

Восьмикратный чемпион мира по бодибилдингу уехал жить в Екатеринбург

ИГОРЬ ВИКТОРОВ

ТЕМА отъезда прославленного бодибилдера, восьмикратного чемпиона мира Александра Яшанькина из родных мест в последние годы муссировалась довольно часто. Но всякий раз Александр Сергеевич, отвечая на подобные вопросы, только отнекивался. Мол, куда я отсюда? Как вдруг словно гром среди ясного неба - информация о том, что спортсмен все для себя окончательно решил и уехал.

Многие полагали, что он выберет в качестве нового места жительства Москву, где живет его старший сын Дмитрий с семьей и весьма преуспевает в делах. Но Александр Сергеевич вместе с супругой Ольгой Павловной отправился на Урал. В Екатеринбурге у отца семейства - сыновья Михаил и Александр, а также дочь Елена. Зять Александра Сергеевича - Дмитрий Корнюхин - является генеральным директором сети спортивно-тренажерных комплексов. Он-то и позвал тестя в Свердловскую область. А свой тренажерный зал на Гагарина в Димитровграде Яшанькин оставил на друга - председателя областной федерации по борьбе куреш Фаниса Заббарова.

В свои 60 спортсмен выглядит великолепно

Без дела в Екатеринбурге Александр Сергеевич не сидит. В одном из местных клубов дает мастер-классы и проводит персональные тренировки. При этом неплохо зарабатывает на этом.

- Работы много, чувствую себя отлично. Уехал потому, что в Екатеринбурге мои дети, растут внуки. Часто гостит старший сын Дмитрий. У нас много планов. Но родной Димитровград забывать не буду. По возможности буду наведываться, - признался "МВ" Яшанькин.

Последний раз Александр Сергеевич побывал в родном городе перед Новым годом. Тогда его пригласил к себе в гости Заббаров. Это произошло сразу после того, как Яшанькин в восьмой раз подтвердил звание самого атлетичного мужчины планеты. Это звание он получил в Будапеште, где проходил чемпионат мира по бодибилдингу среди ветеранов.

Арестован педофил

18 ФЕВРАЛЯ сотрудники межрайонного следственного отдела арестовали токаря ОАО "Димитровградхиммаш" Андрея П. 35-летний мужчина обвиняется в совершении насильственных действий сексуального характера в отношении своей 11-летней падчерицы. Накануне заявление в полицию написала мать потерпевшей.

В ходе предварительного расследования удалось установить, что П. с сентября по февраль неоднократно вступал в половую связь с несовершеннолетней дочкой своей сожительницы - Таней К. (имя изменено).

История всплыла в начале февраля. Тогда мать девочки Светлана узнала от дочери о зверствах отчима. Женщина устроила ему скандал и пообещала обратиться в полицию. Однако Андрей под угрозой убийства обещал расправиться и с ней. Светлана взяла с мужа обещание, что он больше к девочке и пальцем не притронется. Но все повторилось вновь. Во многом благодаря доверчивости матери. 17 февраля Светлана уехала к родственникам в Никольское-на-Черемшане, оставив дочь на Андрея. А когда женщина позвонила домой, телефон никто не взял. Она забеспокоилась и срочно вернулась домой. Позвонила родной сестре супруга - Марине, попросив ее сходить вместе с ней домой. Когда женщины пришли в дом на улицу Парковую, они застали Андрея в постели с девочкой. Ребенок был сильно напуган. Мать набросилась на сожителя с обвинениями. И пока они ругались, тетя с племянницей выбежали на улицу. Марина вызвала полицию. Насильника задержали.

Выяснилось, что в Димитровград педофил приехал три года назад после отсидки за кражу. В Волгограде, откуда он родом, жить не стал. Решил обосноваться у родной сестры, которая и познакомила его с подругой, у которой росла дочь. Этим и воспользовался сожитель.

На предварительном допросе он сознался в том, что действительно домогался падчерицы, но якобы в половые сношения с ней не вступал. Расследование продолжается. П. светит до 12 лет лишения свободы.

ОТМОРОЗКИ ЗАРЕЗАЛИ ВЕТЕРАНА ЧЕЧНИ

Раскрыто убийство мужчины, найденного в сугробе на Горке

ЧУТЬ более суток потребовалось сыщикам на то, чтобы выйти на след потенциальных убийц 31-летнего уроженца села Константиновка Самарской области Александра Пойметькина. Замороженное тело мужчины было обнаружено случайным прохожим 13 февраля в лесном массиве на Горке. Его собака наткнулась на сугроб, под которым лежало тело.

ИГОРЬ ВИКТОРОВ

При тщательном обследовании стало ясно - произошло убийство. Позже судмедэксперты насчитают на трупе 29 колото-резаных ран. Преступники действовали как матерые уголовники - убивали хладнокровно и с особой жестокостью. Они перерезали мужчине горло, а контрольным ударом в сердце окончательно добили его, когда он был еще жив.

Начались поиски выродков, совершивших страшное преступление. По федеральной базе данных пробили личность погибшего. Им оказался житель Кошкинского района. В свое время у Александра были взяты отпечатки пальцев - его не раз доставляли в отделение полиции в нетрезвом виде. Однако в криминальных историях он замешан не был. В Самарской области димитровградские оперативники нашли дом, где довольно долго жил Пойметькин. В нем жил брат погибшего. Он-то и подсказал адрес в Димитровграде, где в последнее время обитал Александр. Здесь, в общежитии на улице Власть Труда, 24, сыщикам улыбнулась удача.

Пирушка

Оперативникам открыла некая Эльвира. Она-то и помогла восстановить события ночи 7 января. Пойметькин несколько лет жил в Димитровграде. Здесь же сошелся с женщиной, у которой был сын. Александр отдал ему свою комнату в общежитии, за которую задолжал приличную сумму. Пасынок не стал в нее въезжать, а пустил туда жить свою знакомую - Эльвиру. Однако потерпевший неоднократно приезжал, чтобы заночевать в своей комнатушке. В ночь на 8 января он вновь появился на пороге общежития. Александр только что вернулся с вахты (он работал охранником в тольяттинском ЧОПе). Он попросился на ночлег. Женщина не отказала. Хотя в тот момент у нее гуляла веселая компания, отмечавшая Рождество. Саша тоже был подшофе, но не стал мешать молодежи и ушел в соседнюю комнату спать.

Выжив в горячей точке, Пойметькин нашел свою смерть в мирном Димитровграде

Шампур

Что происходило дальше, мало кто из подозреваемых помнит. Однако свидетели показали, что 20-летний ранее судимый за кражу Рустам К. и 19-летний Максим М. решили обворовать Александра, пока он спал. Ведь у него имелись при себе деньги и сотовый телефон. Однако они и предположить не могли, что Пойметькин проснется и окажет сопротивление. Отдавать свое добро Александр не собирался. Он схватил с подоконника шампур и начал им размахивать. Но тут к грабителям присоединились еще двое подельников - 16-летние учащиеся ПУ-3 Антон Ч. и Андрей К. Они набросились с кулаками на хозяина. Разборки решили продолжить уже на улице.

Там все вроде бы поостыли. Нападавшие даже предложили Александру пройтись с ними до ночного киоска на Горке - чтобы выпить там на мировую. Но мириться и не собирались.

План

У Рустама К. при себе имелся нож. Парни тихо завели в лес пьяного Александра и там по очереди стали наносить ему удары ножом по всему телу. По версии следствия, горло ему перерезал Рустам. Чтобы замести следы преступления, мертвое тело присыпали снегом и разошлись по домам. Но они и предположить не могли, что в скором времени к ним домой наведаются полицейские.

Сейчас двое из участников - Рустам К. и Максим М. - арестованы. Антон Ч. находится под подпиской о невыезде, так как является несовершеннолетним. Андрею К. пока обвинение не предъявлено. Следователям предстоит выяснить роль каждого в содеянном, установить мотивы убийства и другие обстоятельства. Пока все валят друг на друга. Кстати, в драке участвовал еще один димитровградец - 18-летний Александр Ю. Однако буквально в конце января его посадили. Он отбывает срок за кражу.

Чечня

Александр Пойметькин долгое время проработал на стройках в Москве. А с прошлого года стал ездить вахтой в Тольятти, где устроился охранником. В период с 2001 по 2002 годы Александр участвовал в контртеррористической операции в Чечне. Вел бои в Грозном и под Гудермесом. Был награжден медалью "За отвагу". А после увольнения из армейских рядов получил удостоверение ветерана боевых действий в Чечне. Возможно, будь он трезвым в тот день, смог бы дать отпор отморозкам. Но он был сильно пьян и поплатился за это жизнью.

НЕ ВЫНЕСЛА ПРЕДАТЕЛЬСТВА БЛИЗКИХ

Фигурантка громкого уголовного дела ушла из жизни

14 ФЕВРАЛЯ покончила жизнь самоубийством 42-летняя директор ООО "Гео-Сервис" Татьяна С., которая проходит в качестве подозреваемой в деле о мошенничестве с кредитами и недвижимостью. Это дело слушается в суде уже несколько месяцев.

Женщина наложила на себя руки в собственной комнате. Произошло это накануне дня рождения дочери. Татьяна не оставила никаких предсмертных записок. Ни с кем не простилась. И даже тот факт, что назавтра у ее дочери был день рождения, ее не остановил. 15 февраля Насте исполнилось 18 лет.

Татьяна С. останется в памяти многих жизнерадостной женщиной

- В тот день Таня отправила деньги ко дню рождения Насти. Она учится в столичном вузе, - рассказала "МВ" мама Татьяны - 74-летняя Зоя М., которая также проходит по делу в качестве подозреваемой. - Вернувшись домой, дочка взяла какие-то бумаги и опять ушла. Сказала, что скоро придет, и чтобы я не беспокоилась. Вернулась она очень подавленной. На ее лице я заметила следы от побоев. Я спросила, что случилось. Она заверила, что все хорошо. После этого сказала, что хочет выспаться, и закрылась у себя в комнате. Я же ничего плохого не заподозрила. И даже сердце не екнуло. А утром я попыталась попасть к ней в комнату, но не смогла. Что-то изнутри мешало это сделать, словно там какая-то подпорка была поставлена. Из проема двери торчала веревка. Только я ее срезала, как на пол что-то упало. И только тогда я увидела, что это моя дочка. Она уже была мертва. Танюша повесилась на поясе от халата на дверной ручке.

Как считает мать, дочь просто запуталась, но никому и никогда не желала зла. И в последнее время не просто каялась в своих грехах, она жила в покаянии.

- Пока удача и успех ей сопутствовали, вокруг нее вились толпы друзей и подруг. Но когда пришла беда, именно эти люди первыми отвернулись от нее. Они старались выбрать камень покрупнее и ударить побольнее. Среди таких людей оказались даже родственники.

Как утверждает Зоя М., в последнее время Татьяна жила в постоянном страхе. Не за себя, а за жизнь и здоровье своих близких, мамы и дочери. Недоброжелатели угрожали расправой с ними. И последней каплей, видимо, стала встреча с очередными такими друзьями.

- По факту доведения Татьяны до самоубийства сейчас ведется прокурорская проверка, - утверждает Зоя М.

О целевой профессиональной подготовке кадров для государственной службы в системе Следственного комитета Российской Федерации в 2013 году.

В ЦЕЛЯХ подготовки кадров Следственный комитет Российской Федерации осуществляет отбор кандидатов в абитуриенты для участия в конкурсе на целевые места в высших образовательных учреждениях.

Гражданам Российской Федерации, имеющим постоянную регистрацию в Ульяновской области, изъявившим желание участвовать в отборе, необходимо в срок до 1 марта 2013 года обратиться в отдел кадров следственного управления СК России по Ульяновской области по адресу: г. Ульяновск, ул. Ленина, д. 124, каб. 111 (тел. 41-31-64).

При отборе изучаются все учетно-характеризующие документы претендента (медицинское заключение, отсутствие фактов привлечения к уголовной и административной ответственности, образовательный уровень и способности), а также мотивация кандидата в абитуриенты к обучению в вузе и следственной работе, учитывается готовность к заключению договора на обучение и обязательному выбору уголовно-правовой специализации в период обучения.

К заявлению об участии в отборе кандидатов необходимо приложить характеристику с места учебы с отражением успеваемости, а также обязательство кандидата проходить федеральную государственную службу в любых следственных органах или учреждениях Следственного комитета в течение не менее 5 лет после окончания вуза, в том числе расположенных в местностях с особыми климатическими условиями.

Решение о направлении кандидатов в абитуриенты для участия в конкурсе на целевые места принимается Председателем Следственного комитета Российской Федерации.

СПОРТ

Бреднев едет на Европу

СПОРТСМЕН из Ульяновской области Александр Бреднев примет участие в чемпионате Европы по легкой атлетике.

Континентальный турнир пройдет с 1 по 4 марта в шведском городе Гетеборге.

Димитровградец Александр Бреднев получил место в составе национальной сборной после победы в зимнем чемпионате России по легкой атлетике, который прошел на минувшей неделе в Москве. В предварительном и полуфинальном забегах на 60 метров ученик тренера Александра Будаева показал результат 6,71 секунды. В финале ульяновский спринтер преодолел дистанцию за 6,68 секунды.

Удержаться на четвертой ступеньке

Несмотря на отчаянное сопротивление хозяев, гости сломили их оборону

ДИМИТРОВГРАДСКИЙ "Черемшан" на позитивной ноте закончил свою выездную серию.

В Архангельске наши ребята дважды обыграли местный "Водник-2". Первую встречу усилиями Оськина и Башаева, которые отметились дублем, а также Петрова, Курина и Улазова, наши завершили со счетом 7:3. Во втором матче землякам пришлось немного сложнее, но они провели ударную концовку. И вот результат - 6:4. Оськин снова оформил дубль, еще по разу огорчили хозяев Башаев, Разговоров, Парносов и Улазов. Благодаря этим победам "Черемшан" вернул себе четвертую строчку турнирной таблицы, оставив позади себя молодежку "Волги", которая без Волгужева, отправленного в основной состав команды суперлиги, терпит раз за разом поражения. Теперь "Черемшану" предстоят четыре домашних матча, в которых перед ним поставлена пока программа-минимум - удержаться на своих позициях и достойно завершить турнир. 20-21 февраля в 18.00 на стадионе "Строитель" димитровградцы принимают нижегородский "Старт-2". Так что зрителей, изголодавшихся по хоккею с мячом, просят прийти на стадион и поддержать родную команду.

ПОТРЕБИТЕЛЕЙ ЗАЩИТИТ "СОВЕТНИК"

КАЖДЫЙ из нас так или иначе сталкивался с неприятными ситуациями в магазинах, кафе, в сфере обслуживания. Кто-то пробовал решать эти проблемы, кто-то махал рукой и уходил. А потом просто не возвращался в это место. Но не многие обращались в общественные организации по защите прав потребителей. Федеральный закон "О защите прав потребителей" защищает наши с вами права настолько, что многие просто не представляют. Этот закон - для людей, просто многие не знают, как им правильно пользоваться и наказывать нерадивых продавцов и представителей некачественных услуг. Если ваши права как потребителя нарушаются, то вам следует обратиться в Ульяновскую региональную общественную организацию по защите прав потребителей.

- Мы оказываем консультативно-правовую помощь гражданам в сфере защиты прав потребителей, - рассказал "МВ" председатель Ульяновской региональной общественной организации по защите прав потребителей "Советник" Вадим Корниенко. - Представляем интересы потребителей в суде.

Председатель Корниенко Вадим Игоревич

Недавно в организацию обратились родственники умершего мужчины. Организация, где он работал, отказывалась выплачивать причитающееся пособие по погребению. Но после того, как за дело взялись специалисты "Советника", руководители предприятия не стали нарушать права граждан и выплатили все в добровольном порядке.

- Недавно мы рассматривали дело, которое закончилось мировым соглашением, - рассказал Вадим Игоревич. - Молодой человек купил в магазине бытовой техники телевизор в кредит. Он был оформлен через банк. После недели эксплуатации техники были выявлены неполадки. Товар пришлось возвращать. Банк закрывает кредит с небольшим процентом. Так же была решена проблема с гарантийным ремонтом автомобиля.

ВОПРОС-ОТВЕТ

Вернут ли деньги?

Я купила в октябре ноутбук, недавно решила провести к нему интернет. Разъем для проводного интернета оказался нерабочим. Работает только через wi-fi. Получается, что ноутбук изначально был с дефектом. Могу ли я вернуть деньги?

Марина Жукова.

- Согласно п.7 Перечня технически сложных товаров, ноутбук является технически сложным товаром, поэтому отказаться от исполнения договора купли-продажи, т.е. вернуть деньги в соответствии со ст. 18 ЗОПП (учитывая, что прошло уже 3 месяца) вы можете только в случае, если недостаток товара является существенным. Нерабочий разъем вряд ли таковым является. Для большей точности требуется экспертиза, которую обязан сделать продавец, но сроки ее - до 45 дней. Можете просто обратиться для проведения гарантийного ремонта.

Нарушение срока передачи товара

Заказал железные двери на 27 января. Прошло больше недели, а двери не привезли. Согласно договору купли-продажи, задержка передачи товара может составить пять дней. Какие санкции могут быть применены в отношении исполнителя договора?

Олег Смирнов.

- В соответствии с п. 3 ст. 23.1 закона "О защите прав потребителей" продавец (изготовитель или уполномоченная им организация) обязаны уплатить вам неустойку в размере половины процента от суммы предварительной оплаты товара за каждый день просрочки.

Замена товара на время экспертизы

Купила стиральную машинку. При первой стирке обнаружила, что она течет. Магазин забрал машинку на экспертизу. Как сказали, примерно на 10-14 рабочих дней. Имею ли я право на время экспертизы попросить у них замену?

Гузель Мухутдинова.

- В соответствии со ст.20 закона "О защите прав потребителей" вы имеете право обратиться к продавцу за заменой некачественного товара на период ремонта. Стиральная машина подпадает под перечень товаров, подлежащих замене.

Вы всегда можете задать вопрос и получить краткую консультацию в области защиты прав потребителей по телефонам: 9-13-29, 89041991329.

Наш адрес: г. Димитровград, ул. Свирская, 32, офис 23.

Поздравляем!

Дорогие димитровградцы!
Поздравляем вас с наступающим праздником -
Днем защитника Отечества!

23 февраля - праздник настоящих мужчин. Тех, кто прошел войну, и тех, кто стоит на страже Родины. Тех, кто отслужил в армейских рядах, и тех, кто только готов их пополнить. Этот праздник - память о тех, кто отдал свою жизнь за свободу Родины, за нашу с вами свободу и независимость. Но 23 февраля - это не только праздник людей в погонах, но и наших защитников в каждодневной жизни, тех, на кого мы опираемся в трудную минуту, кто защищает от жизненных невзгод и поддерживает нас.

Дорогие мужчины!

Желаем вам здоровья, гармонии, любви, всегда и во всем быть на высоте!

Реклама. Ульяновская региональная общественная организация по защите прав потребителей "Советник", ОГРН 1127300001817.

СПОРТАФИША

СТАДИОН "СПАРТАК"
23-24 февраля

Чемпионат города по зимнему мини-футболу. Начало в 10.00.

24 февраля

Чемпионат города по мини-хоккею. Начало в 9.00.

25 февраля, 2-3 марта

Кубок города по мини-хоккею. Начало в 10.00.

ФОК № 1 ДФСС
"СТАДИОН "ТОРПЕДО"
23 февраля

Открытое первенство города по борьбе дзюдо среди юношей 1996-1998 г.р., посвященное **Дню защитника Отечества**. Начало в 11.30.

ДЮСШ
(ул. Куйбышева, 206)
24 февраля

Первенство города по самбо среди юношей 1996-1998 г.р. и боевому самбо среди молодежи.

Начало в 11.00.

СТАДИОН "СТРОИТЕЛЬ"
23 февраля

Чемпионат Ульяновской области по хоккею с мячом. Начало в 15.30.

20, 21, 24 февраля

Первенство России по хоккею с мячом среди команд высшей лиги. Начало в 18.00.

ДВОРЕЦ СПОРТА "ДЕЛЬФИН"
20, 21, 22, 25 февраля

Соревнования по волейболу среди юношей в рамках студенческой спартакиады среди вузов и ссузов. Начало в 14.00.

ГОРОДСКАЯ ГИМНАЗИЯ
24 февраля

Открытое первенство города по бадминтону среди юношей и девушек в личных разрядах. Начало в 10.00.

ЛЫЖНЫЕ ТРАССЫ
(ул. Курчатова, 12)
24 февраля

5-й этап кубка города по лыжным гонкам. Начало в 11.00.

Справки по телефону 2-73-30.

ОФИЦИАЛЬНЫЙ ОТДЕЛ

Информационное сообщение
Комиссии по муниципальным наградам при Городской Думе города Димитровграда Ульяновской области

КОМИССИЯ по муниципальным наградам при Городской Думе города Димитровграда продолжает принимать ходатайства от предприятий, учреждений, организаций и общественных объединений города Димитровграда о награждении муниципальными наградами.

Прием документов осуществляется до 22 февраля 2013 года по адресу: 433508, город Димитровград, ул. А.Хмельницкого, 93, каб.429, понедельник-четверг с 8.00 до 12.00 и с 13.00 до 17.00, пятница с 8.00 до 12.00 и с 13.00 до 16.00.

Неполное представление документов является основанием для оставления ходатайств без удовлетворения.

Секретарь Комиссии Давиденко Валентина Васильевна. Справки по телефону 2-45-83.

Положение о муниципальных наградах города Димитровграда Ульяновской области от 24.11.2010 №40/546 размещено на сайтах Городской Думы города Димитровграда (www.dumadgrad.ru) и администрации города (www.dimitrovgrad. ru).

Председатель Комиссии Т.В.Богатова

Предоставлено Димитровградской Городской Думой.

РЕКЛАМА "МВ"

Выбор штор для ванной комнаты

ОСОБЕННОСТЬ ванной заключается в высокой температуре и влажности, поэтому подходить к выбору штор следует внимательно.

Классические ткани для штор в ванную комнату не подойдут. Функциональные, практичные шторы для ванных комнат могут быть выполнены из легких материалов, в состав которых входят натуральные волокна, - таких как муслин, ситец, вуаль и другие.

Для ванной отлично подойдут римские шторы, плотно прикрывающие оконные проемы, когда это необходимо, а в остальное время обеспечивающие освещение. Французские и австрийские шторы для ванн, изготовленные из специального текстиля, также украсят помещение и придадут ему необычный и красивый внешний вид.

Реклама в "МВ". Тел. 6-70-74.

СТРАСТИ ПО ЧАПАЮ

3 ФЕВРАЛЯ на Первом канале начался показ нового телесериала - "Страсти по Чапаю" режиссера Сергея Щербина. Это первая картина о легендарном герое гражданской войны после ставшего классикой фильма братьев Васильевых 1934 года.

В главной роли - легендарного комдива - снялся Сергей Стрельников.

- Сергей, это первая роль такого масштаба для вас?

- Первая и, надеюсь, не единственная. Я играл в сериалах "Ангел-хранитель" и "Колдовская любовь". А с Сергеем Щербиным мы встретились на съемках сериала "Дело было на Кубани", тогда-то он мне и предложил роль Чапаева. Сказал: "Хочешь поучаствовать в пробах?" Я сначала даже не поверил своему счастью, до последнего сомневался, что меня утвердят.

- Для роли пришлось научиться чему-то новому?

- Да, ездить на лошади. Держать в руках оружие и управляться с ним я и раньше умел - в театре не раз занимался постановкой сценических боев. А самым сложным трюком был, пожалуй, подъем на купол церкви с 30-килограммовым крестом на спине. Есть в фильме такой момент. Сначала крест хотели сделать деревянным, но это в кадре очень заметно, поэтому я пополз с настоящим. Метров восемь в итоге прополз. Конечно, страховка была, но все равно ощущение было не из приятных.

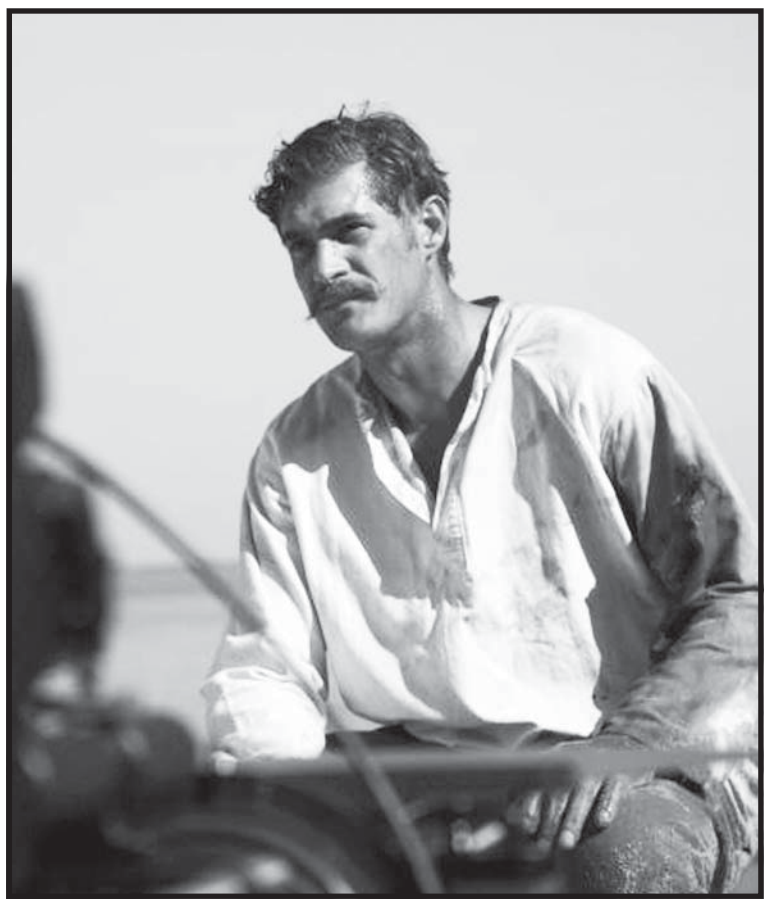

Легендарный комдив - первая большая роль С. Стрельникова

- Насколько сценарий фильма соответствует историческим фактам?

- Максимально. Даже те нюансы, которые зрителям могут показаться выдуманными, на самом деле имели место быть. Например, за три года службы в царской армии Василий Иванович стал полным Георгиевским кавалером. Интересно, что должен был сделать обычный деревенский плотник, чтобы в столь короткий срок заслужить четыре креста? Это история умалчивает. Также Чапаев воспитывал двух детей своего лучшего друга Петра Камишкерцева. Но так получилось, что забрал к себе он не только малышей, но и жену Петьки.

- В фильме мы увидим историю жизни Чапаева от совершеннолетия и до смерти, то есть до 32 лет...

- За четырнадцать лет Чапаев не сильно меняется. Он вообще был цельной личностью. Таким, как он, просто нужно родиться. Его всю жизнь считали рубахой-парнем. Однако это примитивная трактовка образа. Война превратила его в человека, которого хотела видеть перед собой страна, - амбициозного бойца. Чапаев умел и любил воевать. И не секрет, что он пользовался бешеным успехом у женщин. Они его ценили, но всегда бросали. Мне кажется, его единственной любовницей была война.

- Фильм называется "Страсти по Чапаю", он страстно жил?

- Чапаев - такая личность, о которой непозволительно мало сказано. Он, как... нарисованный. Все, что с ним происходило, - это готовый сюжет для книги. Мы подаем Чапаева как человека страстей, мы с Сергеем Щербиным много говорили на эту тему. Война и время ломают людей. Чапаев был под властью маниакально-депрессивного психоза. Некоторые его поступки нельзя назвать поведением уравновешенного человека. В нашей картине этой теме уделено немало времени. По ночам Василию Ивановичу снятся кошмары, его это мучает.

- Говорят, что для знаменитого фильма братьев Васильевых "Чапаев" было снято несколько финалов, где обыгрывались разные варианты гибели комдива.

- В нашем фильме показана общепринятая версия. Гибель героя - это очень мощная точка. Гибель беспрекословная, тогда зритель не будет задаваться вопросом: "А вдруг все-таки не погиб?". Такой человек должен умереть героически и уже больше не возвращаться.

- Чапаев Бабочкина и Чапаев Стрельникова похожи друг на друга?

- Когда я рассказал друзьям, что буду играть Чапаева, многие из них удивились: "Как?! Ты же молодой совсем!" Почему-то сложилось впечатление, что Чапаеву было не меньше 45 лет. На самом деле это было не так, да и Бабочкину на момент выхода фильма едва исполнилось 30. Может быть, энергетически мы где-то и сойдемся с тем Чапаевым из 1934 года, но я ни в чем не копировал Бабочкина. Более того, к началу съемок я даже не стал пересматривать фильм Васильевых, который видел в далеком детстве и, разумеется, уже ничего не помнил. "И правильно, не смотри", - сказал мне Сергей Щербин. Месяца через четыре, когда я понял, что образ уже сложился, я все-таки пересмотрел фильм. Знаете, мы играем совершенно другую историю.

- Неужели никаких перекличек с тем фильмом?

- Разве что несколько элегантных реверансов. В фильме процитирована легендарная сцена с картошкой, есть знаменитая реплика "Врешь. Не возьмешь!", и в одном из эпизодов Чапаев идет в атаку в бурке, хотя доподлинно известно, что на самом деле бурку он не носил. Вот, пожалуй, и все. В картине не будет Анки-пулеметчицы, зато появится ее прототип - жена Дмитрия Фурманова Анна Никитична.

Анекдоты

Красные и белые на позициях. Через расположение белых едет телега, на ней крестьянка. Белые задерживают. Крестьянка объясняет, что едет в соседнее село. Пропустили. Телега прибывает в расположение красных и подъезжает к штабу. Навстречу выходит Фурманов. Крестьянка снимает косынку.

- Петька! - восхищенно кричит Фурманов. - Ай да замаскировался!

- Я-то что, - скромно говорит Петька, - распрягите Василия Ивановича!

* * *

Прибегает Петька и кричит:

- Василий Иванович, белые лезут!

- Не до грибов сейчас, Петька, вот разобьем контру, тогда и пособираем.

"Большие танцы": зрителей ждет стриптиз и трюки

КАНАЛ "Россия" запускает новый громкий проект - "Большие танцы". Отчасти он похож на "Битву хоров", но теперь города будут соревноваться друг с другом за звание танцевальной столицы.

"Большие танцы" - российская версия известного во всем мире шоу. Кастинги прошли уже во многих городах, но ажиотаж не был высоким. Танцует в нашей стране меньше людей, чем поет. Не чувствуется и сильное волнение: все-таки отберут сто человек, и это означает, что шансы есть почти у каждого.

Среди конкурсантов - самоучки и профессиональные танцоры, артисты балета и мастера спорта по акробатическим танцам. Одна из девушек - трехкратная чемпионка мира - поражает хореографа сложными трюками: так, например, разогнавшись, она из сальто прыгает в шпагат, сначала в прямой, а потом в поперечный. Возраст участников по регламенту от 16 до 35 лет, но от правил приходится отойти: слишком уж много талантливых детей приходит на проект, и их тоже решают оставить. Впрочем, люди в годах тоже проникают на кастинг. А чем они хуже, если ноги тоже пускаются в пляс. Так, например, одна женщина в годах и в теле не просто старается двигаться в такт, виляя бедрами, но и даже делает некое подобие шпагата.

На удивление в проект рвется попасть и большое количество мужчин. Один из участников признается: танцевать он начал в армии, а теперь вот вернулся и понял, что хочет заниматься только танцами.

Приходит на кастинг и профессиональный стриптизер. Он зарабатывает танцами на жизнь, но, по его же признанию, хочет развиваться в чем-то новом и поэтому мечтает попасть в проект. Ему предлагают показать свое мастерство, и, усадив хореографа на стул, стриптизер исполняет приватный танец, обнажаясь все больше и больше. Кастинг он проходит успешно.

На кастинге проекта

Команды

Сформированная команда до начала марта будет репетировать, ну а затем города сойдутся в первых танцевальных батлах. Уже известно, что ведущими программы станут Федор Бондарчук, Наталья Стефаненко и Альбина Джанабаева. На самом проекте все танцы будет ставить Пол Домейн - главный хореограф проекта "Битва хоров", но если тогда он жаловался на то, что участники шоу не подготовлены к танцам, то теперь ему, наверняка, работать будет интереснее. Известно также, что вместе с командами выступят и звезды эстрады, которые будут отвечать за музыкальное сопровождение номеров. Ну а финальная битва пройдет на одной из московских площадей. Мэрия Москвы уже почти согласовала мероприятие.

Афиша

КИНОТЕАТР "ВЕГА-ФИЛЬМ"
20 февраля

"Крепкий орешек. Хороший день, чтобы умереть". Боевик.
"Прекрасные создания". Мелодрама.
"Гладиаторы Рима". Мультфильм.
"Невозможный возраст". Драма, ужасы.
"Техасская резня с бензопилой". Ужасы.
Телефон 3-15-86.

ДРАМАТИЧЕСКИЙ ТЕАТР ИМЕНИ А.Н. ОСТРОВСКОГО
23 февраля

Э.Филиппо. **"Полмиллиона за жену"** 18+ (Цилиндр). Комедия. Начало в 17.00.
24 февраля
И.Уральцев.**"ЧуднАя сказка"** (6+). (Старая сказка на новый лад). Начало в 11.00.
В.Азерников. **"Мишель"**. (16+). Лирическая комедия. Начало в 17.00.
Телефоны: 2-68-33, 2-61-34.

ТЕАТР-СТУДИЯ "ПОДИУМ"
2 марта

Н.В.Гоголь. **"Ревизор"**. Озорные игры с классикой. Начало в 17.00.
3 марта
Премьера.
А.П.Чехов. **"Два забавных анекдота"**. Комедия. Начало в 17.00.
Телефон 6-77-17.

НКЦ имени Славского
4 марта

"Подыскиваю жену. Недорого". Спектакль (г.Москва). Начало в 18.30.
Телефон 3-73-13.

Выставка творческого объединения **"Изограф"**, посвященная 120-летию Аркадия Пластова
Персональная выставка **Н.Лидовских** (пейзажи, натюрморты)
Фотовыставка **"Мой город"** А.Коротковой и Д.Трудникова
Выставка А.Клыковой **"Живописные листы календаря"**
Персональная выставка В.Котовой **"Палитра души"**.
Телефон 3-57-86.

ЦКИД "ВОСХОД"
22 февраля

Торжественное мероприятие, посвященное **Дню защитника Отечества**. Начало в 16.00.
26 февраля
Финал городского конкурса **"Ученик года"**. Начало в 15.00.
3 марта
Конкурс красоты **"Мисс и миссис Димитровград-2013"**. Начало в 17.00.
Телефон 3-28-80.

ДЕТСКАЯ ШКОЛА ИСКУССТВ №1 (ул.Куйбышева, 243)
21 февраля

7-й городской фестиваль семейного творчества **"Семейный камертон"**. Начало в 17.30.
Телефон 2-41-38.

ЦЕНТР ИСКУССТВ (пл. Советов, 5)
21 февраля

Литературно-музыкальная программа **"Постоянство памяти"** с участием групп **"Планы-на-вечер"** и **"Аллергия"** (г.Димитровград). Начало в 18.00.
22 февраля
"Оркестр". Спектакль. Начало в 18.00.
23 февраля
Музыкальная программа, посвященная **Дню защитника Отечества** с участием группы **"Блокпост"** (г.Димитровград). Начало в 16.00.
Телефон 2-71-77.

ЦЕНТР ИСКУССТВ (ул. Куйбышева, 241)
20-28 февраля

Отчетная мини-выставка учеников фотостудии "Black Room" на базе арт-студии "Круглый Куб". Телефон 2-71-77.

ПОНЕДЕЛЬНИК, 25 ФЕВРАЛЯ

Первый канал
5.00 Доброе утро. Оскар-2013
9.00 Новости
9.15 Контрольная закупка
9.45 Жить здорово! 12+
10.55 Модный приговор
12.00 Новости
12.20 Время обедать!
13.00 Доброго здоровьица! 12+
14.00 Другие новости
14.25 Понять. Простить 12+
15.00 Новости
15.20 Хочу знать
15.50 Ты не один 16+
16.20 Дешево и сердито
17.00 **НЕРАВНЫЙ БРАК** 16+
18.00 Вечерние новости
18.50 Давай поженимся! 16+
19.50 Пусть говорят 16+
21.00 Время
21.30 **ЕСЕНИН** 16+
23.30 Вечерний Ургант 16+
0.00 Церемония Оскар-2013
1.45 **БОЕЦ** 16+
3.00 Новости
4.00 **СЛЕДСТВИЕ ПО ТЕЛУ** 16+

Россия 1
5.00 Утро России
9.00 1000 мелочей
9.45 О самом главном
10.30 Кулагин и партнеры 12+
11.00 Вести
11.50 **ТАЙНЫ СЛЕДСТВИЯ** 12+
12.50 Дело Х. Следствие продолжается 12+
13.50 Дежурная часть
14.00 Вести
14.50 **ЕФРОСИНЬЯ. ТАЕЖНАЯ ЛЮБОВЬ**
15.45 **ТАЙНЫ ИНСТИТУТА БЛАГОРОДНЫХ ДЕВИЦ**
16.45 Дежурная часть
17.00 Вести
17.50 **КАТЕРИНА. ВОЗВРАЩЕНИЕ ЛЮБВИ** 12+
20.00 Вести
20.30 Спокойной ночи, малыши!
20.40 Прямой эфир 12+
21.30 Сериал 12+ **ПРИНЦИП ХАБАРОВА**
1.15 Девчата 16+
1.55 **АРН: КОРОЛЕВСТВО В КОНЦЕ ПУТИ** 16+
4.45 Дежурная часть

НТВ
6.00 НТВ утром
8.10 **ВОЗВРАЩЕНИЕ МУХТАРА** 16+
10.00 Сегодня
10.20 Бывает же такое! 16+
10.50 До суда 16+
11.55 Суд присяжных 16+
13.00 Сегодня
13.25 Суд присяжных. Окончательный вердикт 16+
14.35 **СУПРУГИ** 16+
15.30 Чрезвычайное происшествие
16.00 Сегодня
16.25 Прокурорская проверка 16+
17.40 Говорим и показываем 16+
18.30 Чрезвычайное происшествие
19.00 Сегодня
19.30 **МОРСКИЕ ДЬЯВОЛЫ. СМЕРЧ** 16+
21.25 **ИГРА** 16+
23.15 Сегодня. Итоги
23.35 **ЧУЖОЙ РАЙОН** 16+
1.30 Битва за Север. Первая атомная 16+
2.25 Дикий мир 0+
3.05 **ЗАКОН И ПОРЯДОК** 16+
5.00 **МОСКВА. ТРИ ВОКЗАЛА** 16+

ТНТ-ДимТВ
7.00 Мультсериалы12+
9.00 Про декор 12+
9.30 Мультсериалы12+
10.25 **СЧАСТЛИВЫ ВМЕСТЕ** 16+
11.30 Фильм 16+ **СУМЕРКИ. САГА. НОВОЛУНИЕ**
*14.10 Прямой эфир 6+
14.30 Дом-2. Lite 16+
16.25 **УНИВЕР** 16+
17.00 **ИНТЕРНЫ** 16+
18.00 Сериал 16+ **ДЕФФЧОНКИ**
18.30 **УНИВЕР. НОВАЯ ОБЩАГА** 16+
19.00 **РЕАЛЬНЫЕ ПАЦАНЫ** 16+
*19.30 Новости 16+
*19.50 Прямой эфир 6+
20.00 Сериал 16+ **ДЕФФЧОНКИ**
20.30 **УНИВЕР. НОВАЯ ОБЩАГА** 16+
21.00 **НАША RUSSIA. ЯЙЦА СУДЬБЫ** 16+
22.35 Комеди Клаб 16+
23.00 Дом-2. Город любви 16+
0.00 Дом-2. После заката 16+
0.30 **ДЕНЬ ОТЦА** 12+
***Программы Дим-ТВ**

REN-TV ДимТВ
5.00 **БЕСПУТНАЯ РОЗА** 16+
5.30 По закону 16+
6.00 Мультсериал 6+
6.30 13.00 Званый ужин 16+
7.30 Фильм 16+ **ПЕРСТЕНЬ НАСЛЕДНИКА ДИНАСТИИ**
8.30 Новости 24 16+
9.00 Фильм 16+ **ПЕРСТЕНЬ НАСЛЕДНИКА ДИНАСТИИ**
10.00 **ЗАКОН ЗАЙЦА** 16+
12.00 Экстренный вызов 16+
*12.40 19.20 Прямой эфир 6+
14.00 Засуди меня 16+
15.00 Семейные драмы 16+
16.00 Не ври мне! 16+
18.00 Верное средство 16+
*19.00 Новости 16+
19.30 Новости 24 16+
20.00 Военная тайна 16+
22.00 Живая тема 16+
23.00 Экстренный вызов 16+
23.30 Новости 24 16+
23.50 **СОКРОВИЩЕ ГРАНД-КАНЬОНА** 16+
***Программы Дим-ТВ**

СТС
6.00 Мультсериалы6+
8.00 История российского юмора 16+
9.00 Сериал 16+ **ВОРОНИНЫ**
9.30 Сериал 16+ **ВОРОНИНЫ**
10.30 Нереальная история 16+
11.30 Галилео 0+
12.30 6 кадров 16+
14.00 **КУНГ-ФУ ПАНДА** 6+
15.40 **КУНГ-ФУ ПАНДА-2** 6+
17.15 6 кадров 16+
17.30 Сериал 16+ **ВОРОНИНЫ**
18.30 Сериал 16+ **ВОРОНИНЫ**
19.00 Сериал 16+ **ВОРОНИНЫ**
20.00 **ВОСЬМИДЕСЯТЫЕ** 16+
21.00 Сериал 16+ **СВЕТОФОР**
21.30 **ЛАРА КРОФТ. РАСХИТИТЕЛЬНИЦА ГРОБНИЦ** 12+
23.20 6 кадров 16+
0.00 Даешь молодежь! 16+
0.30 Кино в деталях 16+
1.30 6 кадров 16+
1.45 **ДИКИЕ СЕРДЦЕМ** 18+
4.00 **СОФИ** 12+

РОССИЯ К
7.00 Евроньюс
10.00 Наблюдатель
11.15 **ПЕРРИ МЭЙСОН**
12.10 Линия жизни. В. Шалевич
13.05 Важные вещи. Латы Лжедмитрия
13.20 Док. фильм
15.10 Пешком. Москва торговая
15.40 Новости культуры
15.50 Телеспектакль **КОГДА-ТО В КАЛИФОРНИИ**
17.05 Театральная летопись. П. Хомский
17.40 Бетховен. Симфония N3 Героическая
18.40 Academia
19.30 Новости культуры
19.45 Главная роль
20.00 Сати. Нескучная классика
20.40 Острова
21.20 Док. фильм
22.15 Исторические путешествия
22.40 Тем временем
23.30 Новости культуры
23.50 Док. фильм
0.20 Кинескоп
1.00 Док. фильм

РОССИЯ 2
5.00 Все включено 16+
5.50 Моя планета
6.35 В мире животных
7.05 Вести-Спорт
7.15 Моя рыбалка
7.45 Все включено 16+
8.40 11.50 Вести.ru
9.00 Вести-Спорт
9.10 **ПРОРОК** 16+
10.50 Наука 2.0
12.05 Вести-Спорт
12.35 Санный спорт Кубок мира
13.50 Биатлон Открытый чемпионат Европы
15.45 Основной состав
16.15 Хоккей России
16.55 Хоккей. КХЛ 1/4 финала конференции Восток Салават Юлаев (Уфа) - Металлург
19.15 Вести-Спорт
19.25 Хоккей. КХЛ 1/4 финала конференции Запад. Атлант (Московская область) - СКА
21.45 Неделя спорта
22.45 Наука 2.0
23.20 90х60х90
23.50 Футбол Вест Хэм - Тоттенхэм

ВТОРНИК, 26 ФЕВРАЛЯ

Первый канал
5.00 Новости
5.05 Доброе утро
9.00 Новости
9.15 Контрольная закупка
9.45 Жить здорово! 12+
10.55 Модный приговор
12.00 Новости
12.20 Время обедать!
13.00 Доброго здоровьица! 12+
14.00 Другие новости
14.25 Понять. Простить 12+
15.00 Новости
15.20 Хочу знать
15.50 Ты не один 16+
16.20 Дешево и сердито
17.00 **НЕРАВНЫЙ БРАК** 16+
18.00 Вечерние новости
18.50 Давай поженимся! 16+
19.50 Пусть говорят 16+
21.00 Время
21.30 **ЕСЕНИН** 16+
23.30 Вечерний Ургант 16+
0.00 Ночные новости
0.20 Карточный домик 18+
1.20 Задиры 16+
2.30 **СВЯТОША**
3.00 Новости

Россия 1
5.00 Утро России
9.00 1000 мелочей
9.45 О самом главном
10.30 Кулагин и партнеры 12+
11.00 Вести
11.50 **ТАЙНЫ СЛЕДСТВИЯ** 12+
12.50 Дело Х. Следствие продолжается 12+
13.50 Дежурная часть
14.00 Вести
14.50 **ЕФРОСИНЬЯ. ТАЕЖНАЯ ЛЮБОВЬ**
15.45 **ТАЙНЫ ИНСТИТУТА БЛАГОРОДНЫХ ДЕВИЦ**
16.45 Дежурная часть
17.00 Вести
17.50 **КАТЕРИНА. ВОЗВРАЩЕНИЕ ЛЮБВИ** 12+
20.00 Вести
20.30 Спокойной ночи, малыши!
20.40 Прямой эфир 12+
21.30 Сериал 12+ **ПРИНЦИП ХАБАРОВА**
1.15 Честный детектив 16+
1.50 Горячая десятка 12+
2.55 **ЧАК-4** 16+

НТВ
6.00 НТВ утром
8.10 **ВОЗВРАЩЕНИЕ МУХТАРА** 16+
10.00 Сегодня
10.20 Поедем, поедим! 0+
10.50 До суда 16+
11.55 Суд присяжных 16+
13.00 Сегодня
13.25 Суд присяжных. Окончательный вердикт 16+
14.35 **СУПРУГИ** 16+
15.30 Чрезвычайное происшествие
16.00 Сегодня
16.25 Прокурорская проверка 16+
17.40 Говорим и показываем 16+
18.30 Чрезвычайное происшествие
19.00 Сегодня
19.30 **МОРСКИЕ ДЬЯВОЛЫ. СМЕРЧ** 16+
21.25 **ИГРА** 16+
23.15 Сегодня. Итоги
23.35 **ЧУЖОЙ РАЙОН** 16+
1.30 Главная дорога 16+
2.05 Дикий мир 0+
3.10 **ЗАКОН И ПОРЯДОК** 16+
5.00 **МОСКВА. ТРИ ВОКЗАЛА** 16+

ТНТ-ДимТВ
*7.00 Новости 16+
*7.20 8.45 Прямой эфир 6+
7.35 Мультсериалы12+
*8.25 Новости 16+
9.00 Мультсериалы12+
10.00 **СЧАСТЛИВЫ ВМЕСТЕ** 16+
11.00 **УНИВЕР** 16+
12.00 **НАША RUSSIA. ЯЙЦА СУДЬБЫ** 16+
13.35 Женская лига 16+
*14.00 Новости 16+
*14.20 19.50 Прямой эфир 6+
14.30 Дом-2. Lite 16+
16.25 **УНИВЕР** 16+
17.00 **ИНТЕРНЫ** 16+
18.00 Сериал 16+ **ДЕФФЧОНКИ**
18.30 20.30 **УНИВЕР. НОВАЯ ОБЩАГА** 16+
19.00 **РЕАЛЬНЫЕ ПАЦАНЫ** 16+
*19.30 Новости 16+
20.00 Сериал 16+ **ДЕФФЧОНКИ**
21.00 **САМОУБИЙЦЫ** 16+
23.00 Дом-2. Город любви 16+
0.00 Дом-2. После заката 16+
0.30 Фильм 12+ **НЯНЯ С СЮРПРИЗОМ**
***Программы Дим-ТВ**

REN-TV ДимТВ
5.00 Фильм **СОКРОВИЩЕ ГРАНД-КАНЬОНА** 16+
5.30 По закону 16+
*6.00 Новости 16+
*6.15 Прямой эфир 6+
6.30 13.00 Званый ужин 16+
7.30 В поисках новой Земли 16+
8.30 Новости 24 16+
9.00 Фильм 16+ **В ДВИЖЕНИИ**
10.45 Фильм 16+ **ЗАПРЕЩЕННАЯ РЕАЛЬНОСТЬ**
*12.30 Новости 16+
*12.50 19.20 Прямой эфир 6+
14.00 Засуди меня 16+
15.00 Семейные драмы 16+
16.00 Не ври мне! 16+
18.00 Верное средство 16+
*19.00 Новости 16+
19.30 Новости 24 16+
20.00 Территория заблуждений 16+
22.00 Пища богов 16+
23.00 Экстренный вызов 16+
23.30 Новости 24 16+
23.50 Фильм 16+ **ОТСТУПНИКИ**
***Программы Дим-ТВ**

СТС
6.00 Мультсериалы6+
8.00 **ВОСЬМИДЕСЯТЫЕ** 16+
9.00 Сериал 16+ **ВОРОНИНЫ**
11.30 Галилео 0+
12.30 6 кадров 16+
14.00 **ЛАРА КРОФТ. РАСХИТИТЕЛЬНИЦА ГРОБНИЦ** 12+
15.50 6 кадров 16+
16.00 Даешь молодежь! 16+
17.00 Сериал 16+ **СВЕТОФОР**
17.30 Сериал 16+ **ВОРОНИНЫ**
18.30 Сериал 16+ **ВОРОНИНЫ**
19.00 Сериал 16+ **ВОРОНИНЫ**
20.00 **ВОСЬМИДЕСЯТЫЕ** 16+
21.00 Сериал 16+ **СВЕТОФОР**
21.30 Фильм **ЛАРА КРОФТ - РАСХИТИТЕЛЬНИЦА ГРОБНИЦ. КОЛЫБЕЛЬ ЖИЗНИ** 12+
23.35 6 кадров 16+
0.00 Даешь молодежь! 16+
0.30 **ГАМБИТ** 16+
2.35 Фильм16+ **ЗАВТРАК ДЛЯ ЧЕМПИОНОВ**

РОССИЯ К
6.30 Евроньюс
10.00 Наблюдатель
11.15 **ПЕРРИ МЭЙСОН**
12.10 Русская верфь
12.40 Док. фильм
12.55 Сати. Нескучная классика
13.35 Док. фильм
15.10 Пятое измерение
15.40 Новости культуры
15.50 Телеспектакль **ПЕРЕД УЖИНОМ**
17.25 Театральная летопись
17.50 Бетховен. Революция оркестра
18.35 Док. фильм
18.40 Academia
19.30 Новости культуры
19.45 Главная роль
20.00 Власть факта
20.40 Больше, чем любовь
21.25 Великий замысел по Стивену Хокингу
22.15 Исторические путешествия
22.45 Игра в бисер
23.30 Новости культуры
23.50 Док. фильм
0.20 **СДЕЛКА С АДЕЛЬ**

РОССИЯ 2
5.00 Все включено 16+
5.50 Вопрос времени
6.20 Моя планета
7.05 Вести-Спорт
7.15 Диалоги о рыбалке
7.45 Все включено 16+
8.40 Вести.ru
9.00 Вести-Спорт
9.10 **ЧЕРНЫЙ ДОЖДЬ** 16+
11.30 Приключения тела
12.00 Вести.ru
12.20 Вести-Спорт
12.30 Братство кольца
13.00 **ОТРЯД ДЕЛЬТА** 16+
15.35 Лыжный спорт Женщины 10 км
16.55 Хоккей. КХЛ 1/4 финала конференции Восток Салават Юлаев (Уфа)- Металлург
19.15 Проф. бокс Лучшие бои Н. Валуева
20.20 **ПУТЬ** 16+
22.30 IDетектив 16+
23.00 Вести-Спорт
23.15 **НЕ ОТСТУПАТЬ И НЕ СДАВАТЬСЯ** 16+
1.10 Вести.ru

СРЕДА, 27 ФЕВРАЛЯ

Первый канал
5.00 Новости
5.05 Доброе утро
9.00 Новости
9.15 Контрольная закупка
9.45 Жить здорово! 12+
10.55 Модный приговор
12.00 Новости
12.20 Время обедать!
13.00 Доброго здоровьица! 12+
14.00 Другие новости
14.25 Понять. Простить 12+
15.00 Новости
15.20 Хочу знать
15.50 Ты не один 16+
16.20 Дешево и сердито
17.00 **НЕРАВНЫЙ БРАК** 16+
18.00 Вечерние новости
18.50 Давай поженимся! 16+
19.50 Пусть говорят 16+
21.00 Время
21.30 **ЕСЕНИН** 16+
23.30 Вечерний Ургант 16+
0.00 Ночные новости
0.20 Карточный домик 18+
1.20 Гримм 16+
2.15 **ГЛОРИЯ** 16+
3.00 Новости

Россия 1
5.00 Утро России
9.00 1000 мелочей
9.45 О самом главном
10.30 Кулагин и партнеры 12+
11.00 Вести
11.50 **ТАЙНЫ СЛЕДСТВИЯ** 12+
12.50 Дело Х. Следствие продолжается 12+
13.50 Дежурная часть
14.00 Вести
14.50 **ЕФРОСИНЬЯ. ТАЕЖНАЯ ЛЮБОВЬ**
15.45 Сериал **ТАЙНЫ ИНСТИТУТА БЛАГОРОДНЫХ ДЕВИЦ**
16.45 Дежурная часть
17.00 Вести
17.50 **КАТЕРИНА. СЕМЬЯ** 12+
20.00 Вести
20.30 Спокойной ночи, малыши!
20.40 Прямой эфир 12+
21.30 Сериал 12+ **ПРИНЦИП ХАБАРОВА**
0.15 Солдат империи
1.20 Фильм **НЕПРОЩЕННЫЙ** 16+
3.55 Комната смеха

НТВ
6.00 НТВ утром
8.10 **ВОЗВРАЩЕНИЕ МУХТАРА** 16+
10.00 Сегодня
10.20 Чудо техники 12+
10.50 До суда 16+
11.55 Суд присяжных 16+
13.00 Сегодня
13.25 Суд присяжных. Окончательный вердикт 16+
14.35 **СУПРУГИ** 16+
15.30 Чрезвычайное происшествие
16.00 Сегодня
16.25 Прокурорская проверка 16+
17.40 Говорим и показываем 16+
18.30 Чрезвычайное происшествие
19.00 Сегодня
19.30 **МОРСКИЕ ДЬЯВОЛЫ. СМЕРЧ** 16+
21.25 **ИГРА** 16+
23.15 Сегодня. Итоги
23.35 **ЧУЖОЙ РАЙОН** 16+
1.35 Квартирный вопрос 0+
2.40 Дикий мир 0+
3.10 **ЗАКОН И ПОРЯДОК** 16+
5.00 **МОСКВА. ТРИ ВОКЗАЛА** 16+

ТНТ-ДимТВ
*7.00 Новости 16+
*7.20 8.45 Прямой эфир 6+
7.35 Мультсериал12+
8.00 **СЧАСТЛИВЫ ВМЕСТЕ** 16+
*8.25 Новости 16+
9.00 Мультсериалы12+
10.00 **СЧАСТЛИВЫ ВМЕСТЕ** 16+
11.00 **УНИВЕР** 16+
12.00 **САМОУБИЙЦЫ** 16+
*14.00 Новости 16+
*14.20 19.50 Прямой эфир 6+
14.30 Дом-2. Lite 16+
16.25 **УНИВЕР** 16+
17.00 **ИНТЕРНЫ** 16+
18.00 Сериал 16+ **ДЕФФЧОНКИ**
18.30 20.30 **УНИВЕР. НОВАЯ ОБЩАГА** 16+
19.00 **РЕАЛЬНЫЕ ПАЦАНЫ** 16+
*19.30 Новости 16+
20.00 Сериал 16+ **ДЕФФЧОНКИ**
21.00 **ЛОпуХИ** 16+
22.30 Комеди Клаб 16+
23.00 Дом-2. Город любви 16+
0.00 Дом-2. После заката 16+
0.30 Фильм **АДСКОЕ НАСЛЕДИЕ** 18+
***Программы Дим-ТВ**

REN-TV ДимТВ
5.00 Фильм 16+ **ОТСТУПНИКИ**
*6.00 Новости 16+
*6.15 Прямой эфир 6+
6.30 13.00 Званый ужин 16+
7.30 Пикник на обочине 16+
8.30 Новости 24 16+
9.00 Живая тема 16+
10.00 Пища богов 16+
11.00 Смотреть всем! 16+
12.00 Экстренный вызов 16+
*12.30 Новости 16+
*12.50 19.20 Прямой эфир 6+
14.00 Засуди меня 16+
15.00 Семейные драмы 16+
16.00 Не ври мне! 16+
18.00 Верное средство 16+
*19.00 Новости 16+
19.30 Новости 24 16+
20.00 Нам и не снилось 16+
23.00 Экстренный вызов 16+
23.30 Новости 24 16+
23.50 **ПОСЛЕ ПРОЧТЕНИЯ СЖЕЧЬ** 16+
1.40 **СВЕРХЪЕСТЕСТВЕННОЕ** 16+
***Программы Дим-ТВ**

СТС
6.00 Мультсериалы6+
8.00 **ВОСЬМИДЕСЯТЫЕ** 16+
9.00 Сериал 16+ **ВОРОНИНЫ**
9.30 Сериал 16+ **ВОРОНИНЫ**
11.00 Даешь молодежь! 16+
11.30 Галилео 0+
12.30 6 кадров 16+
14.00 **ЛАРА КРОФТ - РАСХИТИТЕЛЬНИЦА ГРОБНИЦ. КОЛЫБЕЛЬ ЖИЗНИ** 12+
16.00 Даешь молодежь! 16+
17.00 Сериал 16+ **СВЕТОФОР**
17.30 Сериал 16+ **ВОРОНИНЫ**
18.30 Сериал 16+ **ВОРОНИНЫ**
19.00 Сериал 16+ **ВОРОНИНЫ**
20.00 **ВОСЬМИДЕСЯТЫЕ** 16+
21.00 Сериал 16+ **СВЕТОФОР**
21.30 **ТАКСИ** 16+
23.10 6 кадров 16+
0.00 Даешь молодежь! 16+
0.30 Фильм 18+ **РОКОВОЕ ВЛЕЧЕНИЕ**
2.50 **КУПИ, ЗАЙМИ, УКРАДИ** 16+

РОССИЯ К
6.30 Евроньюс
10.00 Наблюдатель
11.15 **ПЕРРИ МЭЙСОН**
12.10 Русская верфь
12.40 Док. фильм
13.00 Власть факта
13.45 Великий замысел по Стивену Хокингу
14.30 Больше, чем любовь
15.10 Красуйся, град Петров!
15.40 Новости культуры
15.50 Телеспектакль **ТОПАЗ**
17.25 Театральная летопись
17.50 Бетховен. Революция оркестра
18.40 Academia
19.30 Новости культуры
19.45 Главная роль
20.00 Абсолютный слух
20.40 Док. фильм
21.25 Великий замысел по Стивену Хокингу
22.15 Исторические путешествия
22.45 Магия кино
23.30 Новости культуры
23.50 Док. фильм
0.20 **БУДДЕНБРОКИ**

РОССИЯ 2
5.00 Все включено 16+
5.50 Моя планета
7.05 Вести-Спорт
7.15 Язь против еды
7.45 Все включено 16+
8.40 Вести.ru
9.00 Вести-Спорт
9.10 **СТЭЛС В ДЕЙСТВИИ** 16+
11.10 Наука 2.0
11.40 Вести.ru
12.00 Вести-Спорт
12.15 **ПУТЬ** 16+
14.30 Наука 2.0
15.35 Лыжный спорт Мужчины 15 км
17.30 **НЕ ОТСТУПАТЬ И НЕ СДАВАТЬСЯ** 16+
19.30 Смешанные единоборства М-1 Challenge
22.10 Полигон
22.40 Рейтинг Баженова. Могло быть хуже 16+
23.10 Вести-Спорт
23.25 Футбол Кубок Германии 1/4 финала Бавария - Боруссия (Дортмунд)
1.25 Вести.ru
1.40 IDетектив 16+
2.10 Моя планета
2.45 **ОТРЯД ДЕЛЬТА** 16+

ЧЕТВЕРГ, 28 ФЕВРАЛЯ

Местное время

Первый канал
5.00 Новости
5.05 Доброе утро
9.00 Новости
9.15 Контрольная закупка
9.45 Жить здорово! 12+
10.55 Модный приговор
12.00 Новости
12.20 Время обедать!
13.00 Доброго здоровьица! 12+
14.00 Другие новости
14.25 Понять. Простить 12+
15.00 Новости
15.20 Хочу знать
15.50 Ты не один 16+
16.20 Дешево и сердито
17.00 **НЕРАВНЫЙ БРАК** 16+
18.00 Вечерние новости
18.50 Давай поженимся! 16+
19.50 Пусть говорят 16+
21.00 Время
21.30 **ЕСЕНИН** 16+
23.30 Вечерний Ургант 16+
0.00 Ночные новости
0.20 Карточный домик 18+
1.20 **ЧЕРНЫЕ НЕБЕСА** 16+
3.00 Новости

Россия 1
5.00 Утро России
9.00 1000 мелочей
9.45 О самом главном
10.30 Кулагин и партнеры 12+
11.00 Вести
11.50 **ТАЙНЫ СЛЕДСТВИЯ** 12+
12.50 Дело Х. Следствие продолжается 12+
13.50 Дежурная часть
14.00 Вести
14.50 **ЕФРОСИНЬЯ. ТАЕЖНАЯ ЛЮБОВЬ**
15.45 **ТАЙНЫ ИНСТИТУТА БЛАГОРОДНЫХ ДЕВИЦ**
16.45 Дежурная часть
17.00 Вести
17.50 **КАТЕРИНА. СЕМЬЯ** 12+
20.00 Вести
20.30 Спокойной ночи, малыши!
20.40 Прямой эфир 12+
21.30 Сериал 12+ **ПРИНЦИП ХАБАРОВА**
23.20 Поединок 12+
0.55 Полиграф
2.00 **ВАКАНСИЯ НА ЖЕРТВУ** 16+
3.40 Комната смеха
4.45 Дежурная часть

НТВ
6.00 НТВ утром
8.10 **ВОЗВРАЩЕНИЕ МУХТАРА** 16+
10.00 Сегодня
10.20 Медицинские тайны 16+
10.50 До суда 16+
11.55 Суд присяжных 16+
13.00 Сегодня
13.25 Суд присяжных. Окончательный вердикт 16+
14.35 **СУПРУГИ** 16+
15.30 Чрезвычайное происшествие
16.00 Сегодня
16.25 Прокурорская проверка 16+
17.40 Говорим и показываем 16+
18.30 Чрезвычайное происшествие
19.00 Сегодня
19.30 **МОРСКИЕ ДЬЯВОЛЫ. СМЕРЧ** 16+
21.25 **ИГРА** 16+
23.15 Сегодня. Итоги
23.35 **ЧУЖОЙ РАЙОН** 16+
1.25 Дачный ответ 0+
2.30 Дикий мир 0+
3.05 **ЗАКОН И ПОРЯДОК** 16+
5.00 **МОСКВА. ТРИ ВОКЗАЛА** 16+

ТНТ-ДимТВ
*7.00 Новости 16+
*7.20 8.45 Прямой эфир 6+
7.35 Мультсериал 12+
8.00 **СЧАСТЛИВЫ ВМЕСТЕ** 16+
*8.25 Новости 16+
9.00 Мультсериалы12+
10.00 **СЧАСТЛИВЫ ВМЕСТЕ** 16+
11.00 **УНИВЕР** 16+
12.00 Фильм **ЛОпуХИ** 16+
13.30 Женская лига 16+
*14.00 Новости 16+
*14.20 19.50 Прямой эфир 6+
14.30 Дом-2. Lite 16+
16.25 **УНИВЕР** 16+
17.00 **ИНТЕРНЫ** 16+
18.00 Сериал 16+ **ДЕФФЧОНКИ**
18.30 20.30 **УНИВЕР. НОВАЯ ОБЩАГА** 16+
19.00 **РЕАЛЬНЫЕ ПАЦАНЫ** 16+
*19.30 Новости 16+
20.00 Сериал 16+ **ДЕФФЧОНКИ**
21.00 **МАЛЬЧИШНИК В ВЕГАСЕ** 16+
23.00 Дом-2. Город любви 16+
0.00 Дом-2. После заката 16+
***Программы Дим-ТВ**

REN-TV ДимТВ
5.00 По закону 16+
*6.00 Новости 16+
*6.15 12.50 Прямой эфир 6+
6.30 13.00 Званый ужин 16+
7.30 Охотники за сокровищами 16+
8.30 Новости 24 16+
9.00 Нам и не снилось 16+
12.00 Экстренный вызов 16+
*12.30 Новости 16+
14.00 Засуди меня 16+
15.00 Семейные драмы 16+
16.00 Не ври мне! 16+
18.00 Верное средство 16+
*19.00 Новости 16+
*19.20 Прямой эфир 6+
19.30 Новости 24 16+
20.00 Какие люди! 16+
21.00 Адская кухня-2. 16+
22.30 Как надо 16+
23.00 Экстренный вызов 16+
23.30 Что случилось? с Михаилом Осокиным 16+
23.50 **ФОРМУЛА ЛЮБВИ ДЛЯ УЗНИКОВ БРАКА** 16+
***Программы Дим-ТВ**

СТС
6.00 Мультсериалы6+
8.00 **ВОСЬМИДЕСЯТЫЕ** 16+
9.00 Сериал 16+ **ВОРОНИНЫ**
9.30 Сериал 16+ **ВОРОНИНЫ**
11.00 Даешь молодежь! 16+
11.30 Галилео 0+
12.30 6 кадров 16+
14.00 **ТАКСИ** 16+
15.40 6 кадров 16+
16.00 Даешь молодежь! 16+
17.00 Сериал 16+ **СВЕТОФОР**
17.30 Сериал 16+ **ВОРОНИНЫ**
18.30 Сериал 16+ **ВОРОНИНЫ**
19.00 Сериал 16+ **ВОРОНИНЫ**
20.00 **ВОСЬМИДЕСЯТЫЕ** 16+
21.00 Сериал 16+ **СВЕТОФОР**
21.30 **ТАКСИ-4** 16+
23.10 6 кадров 16+
0.00 Даешь молодежь! 16+
0.30 **ДИКИЕ СЕРДЦЕМ** 18+
2.50 **ТАЙНЫЕ АГЕНТЫ** 16+
4.55 Сериал 12+ **ТАЙНЫ СМОЛВИЛЯ**
5.45 Музыка на СТС 16+

РОССИЯ К
6.30 Евроньюс
10.00 Наблюдатель
11.15 **ПЕРРИ МЭЙСОН**
12.10 Док. фильм
13.00 Абсолютный слух
13.45 Великий замысел по Стивену Хокингу
14.30 Док. фильм
15.10 Письма из провинции. Епифань
15.40 19.30 Новости культуры
15.50 Телеспектакль **ИСТОРИЯ КАВАЛЕРА ДЕ ГРИЕ И МАНОН ЛЕСКО**
17.30 Док. фильм
17.50 Бетховен. Увертюра Эгмонт. Симфония №7
18.40 Academia
19.45 Главная роль
20.00 Черные дыры. Белые пятна
20.40 Мой серебряный шар
21.25 Великий замысел по Стивену Хокингу
22.15 Исторические путешествия
22.40 Культурная революция

РОССИЯ 2
5.00 Все включено 16+
5.50 Моя планета
7.05 Вести-Спорт
7.15 Рейтинг Баженова 16+
7.45 Все включено 16+
8.40 Вести.ru
9.00 Вести-Спорт
9.10 **ОТРЯД ДЕЛЬТА** 16+
11.40 Вести.ru
12.00 Вести-Спорт
12.10 **ВРЕМЯ ПОД ОГНЕМ** 16+
14.00 Регби-7 Жеребьевка Кубка мира
15.00 Полигон
15.35 Лыжный спорт Эстафета Женщины
16.55 Биатлон Спринт Мужчины
18.30 Удар головой
19.25 Хоккей. КХЛ 1/4 финала конференции Запад
21.45 **ТЕНЬ ЯКУДЗА** 16+
23.35 Вести-Спорт
23.50 Наука 2.0
0.20 Угрозы современного мира
0.50 Удар головой
1.40 Вести.ru
2.00 Моя планета

ПЯТНИЦА, 1 МАРТА

Первый канал
5.00 Новости
5.05 Доброе утро
9.00 Новости
9.15 Контрольная закупка
9.45 Жить здорово! 12+
10.55 Модный приговор
12.00 Новости
12.20 Время обедать!
13.00 Доброго здоровьица! 12+
14.00 Другие новости
14.25 Понять. Простить 12+
15.00 Новости
15.20 Хочу знать
15.50 Ты не один 16+
16.20 Ералаш
17.00 Жди меня
18.00 Вечерние новости
18.50 Человек и закон 16+
19.50 Поле чудес
21.00 Время
21.30 Фильм **ЕСЕНИН** 16+
0.30 Фильм **СТИЛЬНАЯ ШТУЧКА** 12+
2.35 Фильм **КАДИЛЛАК РЕКОРДС** 16+
4.40 **СЛЕДСТВИЕ ПО ТЕЛУ** 16+

Россия 1
5.00 Утро России
8.55 Мусульмане
9.05 1000 мелочей
9.45 О самом главном
10.30 Кулагин и партнеры 12+
11.00 Вести
11.50 **ТАЙНЫ СЛЕДСТВИЯ** 12+
12.50 Право на встречу 12+
13.50 Дежурная часть
14.00 Вести
14.50 Сериал **ЕФРОСИНЬЯ. ТАЕЖНАЯ ЛЮБОВЬ**
15.45 Сериал **ТАЙНЫ ИНСТИТУТА БЛАГОРОДНЫХ ДЕВИЦ**
16.45 Дежурная часть
17.00 Вести
17.50 Сериал **КАТЕРИНА. СЕМЬЯ** 12+
20.00 Вести
20.30 Спокойной ночи, малыши!
20.40 Прямой эфир 12+
21.30 Сериал 12+ **ПРИНЦИП ХАБАРОВА**
0.15 **КАНДАГАР** 16+
2.30 **ПРОЕКТ А** 16+
4.30 Комната смеха

НТВ
6.00 НТВ утром
8.10 **ВОЗВРАЩЕНИЕ МУХТАРА** 16+
10.00 Сегодня
10.20 Спасатели 16+
10.50 До суда 16+
11.55 Суд присяжных 16+
13.00 Сегодня
13.25 Суд присяжных. Окончательный вердикт 16+
14.35 Сериал **СУПРУГИ** 16+
15.30 Чрезвычайное происшествие
16.00 Сегодня
16.25 Прокурорская проверка 16+
17.40 Говорим и показываем 16+
18.30 Чрезвычайное происшествие
19.00 Сегодня
19.30 Сериал **МОРСКИЕ ДЬЯВОЛЫ. СМЕРЧ. СУДЬБЫ** 16+
21.25 Сериал **ИГРА** 16+
23.15 Сталин с нами 16+
1.15 **ВОР** 16+
3.15 Сериал **ЗАКОН И ПОРЯДОК** 16+
5.05 Спасатели 16+

ТНТ-ДимТВ
*7.00 Новости 16+
*7.20 8.45 Прямой эфир 6+
7.35 Мультсериал 12+
8.00 **СЧАСТЛИВЫ ВМЕСТЕ** 16+
*8.25 Новости 16+
9.00 Мультсериалы12+
10.00 **СЧАСТЛИВЫ ВМЕСТЕ** 16+
11.00 **УНИВЕР** 16+
12.00 Фильм **10 000 ЛЕТ ДО Н.Э.** 16+
*14.00 Новости 16+
*14.20 19.50 Прямой эфир 6+
14.30 Дом-2. Lite 16+
16.25 **УНИВЕР** 16+
17.00 **ИНТЕРНЫ** 16+
18.00 Сериал 16+ **ДЕФФЧОНКИ**
18.30 **УНИВЕР. НОВАЯ ОБЩАГА** 16+
19.00 **РЕАЛЬНЫЕ ПАЦАНЫ** 16+
*19.30 Новости 16+
20.00 **ИНТЕРНЫ** 16+
21.00 Комеди Клаб 16+
22.00 Страна в Shope 16+
23.00 Дом-2. Город любви 16+
0.00 Дом-2. После заката 16+
0.30 **ДРУГОЙ МИР** 18+
***Программы Дим-ТВ**

REN-TV ДимТВ
5.00 По закону 16+
*6.00 Новости 16+
*6.15 Прямой эфир 6+
6.30 13.00 Званый ужин 16+
7.30 Архитекторы древних планет 16+
8.30 Новости 24 16+
9.00 Какие люди! 16+
10.00 Адская кухня-2 16+
11.30 Как надо 16+
12.00 Экстренный вызов 16+
*12.30 Новости 16+
*12.50 19.20 Прямой эфир 6+
14.00 Засуди меня 16+
15.00 Семейные драмы 16+
16.00 Не ври мне! 16+
18.00 Верное средство 16+
*19.00 Новости 16+
19.30 Новости 24 16+
20.00 Тайны мира 16+
21.00 Странное дело 16+
22.00 Секретные территории 16+
23.00 Смотреть всем! 16+
0.00 Фильм **ВОСХОД МЕРКУРИЯ** 16+
***Программы Дим-ТВ**

СТС
6.00 Мультсериалы6+
8.00 **ВОСЬМИДЕСЯТЫЕ** 16+
9.00 Сериал 16+ **ВОРОНИНЫ**
9.30 Сериал 16+ **ВОРОНИНЫ**
11.00 Даешь молодежь! 16+
11.30 Галилео 0+
12.30 6 кадров 16+
14.00 **ТАКСИ-4** 16+
15.40 6 кадров 16+
16.00 Даешь молодежь! 16+
17.00 Сериал 16+ **СВЕТОФОР**
17.30 Сериал 16+ **ВОРОНИНЫ**
18.30 Сериал 16+ **ВОРОНИНЫ**
19.00 6 кадров 16+
19.10 Шоу Уральских пельменей 16+
19.40 Шоу Уральских пельменей 16+
21.00 **МАЙОР ПЕЙН** 16+
22.50 Шоу Уральских пельменей 16+
0.15 **ШОУГЕРЛЗ** 18+
2.40 **ОБЫКНОВЕННАЯ КАЗНЬ** 16+
4.40 Сериал 12+ **ТАЙНЫ СМОЛВИЛЯ**
5.30 **СООБЩЕСТВО** 16+

РОССИЯ К
6.30 Евроньюс
10.00 Новости культуры
10.20 **ЧУДЕСНИЦА**
11.55 Провинциальные музеи. Лагерь N27
12.20 Док. фильм
13.05 Черные дыры. Белые пятна
13.45 Великий замысел по Стивену Хокингу
14.30 Гении и злодеи
14.55 Важные вещи
15.10 Личное время
15.40 Новости культуры
15.50 Телеспектакль **ИСТЦЫ И ОТВЕТЧИКИ**
17.20 Царская ложа
18.05 Фестиваль в Вербье. Концерт Д. Фрайя
19.00 Смехоностальгия
19.30 Новости культуры
19.50 **ЗВЕЗДА ПЛЕНИТЕЛЬНОГО СЧАСТЬЯ**
22.35 Док. фильм
23.20 Новости культуры
23.45 Фильм 16+ **ХОЛОСТЫЕ ВЫСТРЕЛЫ**
1.45 Пьесы для гитары

РОССИЯ 2
5.00 Все включено 16+
5.50 Моя планета
6.20 Полигон
6.50 Вести-Спорт
7.00 Смешанные единоборства Магомедрасул Фродо Хасбулаев (Россия) - М. Сандро
9.00 Вести-Спорт
9.10 **НЕ ОТСТУПАТЬ И НЕ СДАВАТЬСЯ** 16+
11.05 IДетектив 16+
11.40 Вести.ru
12.10 Вести-Спорт
12.20 **ДЕТОНАТОР** 16+
14.15 30 спартанцев
15.20 Футбол России
16.05 Вести-Спорт
16.20 Лыжный спорт Эстафета Мужчины
18.25 Биатлон Спринт Женщины
20.00 Легкая атлетика Чемпионат Европы в закрытых помещениях
23.00 Вести-Спорт
23.15 Смешанные единоборства Магомедрасул Фродо Хасбулаев (Россия) - М. Сандро 16+

РЕКЛАМА "МВ"

ОГРН 1027300538330. Лиц. ЛО-73-01-000377 от 09.06.2010

ВНИМАНИЕ!

ООО "Поликлиника "Лекон"

в связи с расширением деятельности объявляет конкурсный набор на дополнительные вакансии средних медицинских работников (медсестер, фельдшеров).
Заработная плата достойная. Обращаться по адресу: г. Димитровград, ул. Зеленая, д. 3А.
Резюме можно отправить по факсу: 7-38-63 или на e-mail: info@klinika-lekon.ru.
Справки по телефону 7-38-63.
Реклама.

ПРОФНАСТИЛ
Некондиция от 100 руб./кв.м.
Профильные трубы, арматура.
Ул. Куйбышева, 6а.
Без выходных.
Тел. 8-927-272-15-45.
Цены даны на день публикации. Профиль. ОГРН 1073290001163.
Реклама.

Реклама. ОГРН 1027300786996. **ХОЗЯЙСТВЕННЫЙ МАГАЗИН** по ул. Свирской, 41В (остановка автобуса "Хл./база") приглашает за семенами овощей, грунтом, инвентарем и др. нужными в хозяйстве мелочами по низким ценам. **Тел. 5-45-89, с 9.00 до 18.00** (кроме воскресенья).

СДАЮТСЯ В АРЕНДУ ПЛОЩАДИ по адресу пр. Автостроителей 61/1 (ТРК "Кристалл"): для пищевого производства - 110 кв.м; под офис - 20 кв.м и 50 кв.м; под мини-ярмарку - 247 кв. м, 40 руб. кв.м. Тел.: 4-01-78, 5-30-61, 5-03-66.
Реклама. ОГРН 102730054165.

Новости "МВ" теперь и на сайте газеты www.m-v-news.ru

ОГРН 1086318003969. Реклама
РЕГИОН
Группа компаний
МЕТАЛЛОПРОКАТ
ТРУБЫ
ПРОФНАСТИЛ
Реклама.
Мы работаем для вас!
г. Димитровград, ул. Свирская, 41В
тел.: (84235) 7 77 12
7 70 88

"СУРДОЦЕНТР" - центр реабилитации слуха и речи
www.surdo-center.ru
- Диагностика и лечение нарушений слуха, шума в ушах, головокружений
- Слуховые аппараты
- Сурдолог-оториноларинголог, невролог, кардиолог, профпатолог, рефлексотерапевт, сурдопедагог
Запись по тел.: (88422) 46-30-40, (89510) 96-57-61.
г. Ульяновск, ул. Кролюницкого, дом 6 (остановка - Кольцо Нариманова)
Лицензия ЛО-73-01-000757 от 28.06.2012г. Мин. здрав. Ульяновской обл. Реклама
О возможных противопоказаниях проконсультируйтесь со специалистом.

Поздравляем!
БЫКОВА СЕРГЕЯ СЕРГЕЕВИЧА с 25-летним юбилеем!
25 - это возраст расцвета:
Опыт есть, много планов и сил,
А в душе живет
в лучшее вера,
Что миг каждый
прекрасен, красив
Пусть мечты
поскорей воплотятся,
Окрыляет восторг
от побед!
Процветания,
радости, счастья,
Лишь успешных идей, светлых лет!
Пусть друзья будут верные рядом,
Люди близкие дарят любовь,
Станет яркой сегодня наградой
Теплота самых искренних слов!

Любящие тебя папа и мама, Светик, брат Денис

Новости "МВ" на www.m-v-news.ru

Поздравляем!
Любимую жену, маму, бабушку ЧЕЛЫШЕВУ ЛАРИСУ НИКОЛАЕВНУ с 50-летним юбилеем!
Добра и нежна,
Умна и красива...
Была создана ты
Природой на диво,
Как сказка, как песня,
Как горный ручей
Стремительный, чистый,
Свободный, ничей.
Так будь же здоровья
И счастья полна!
В сердце нашем
Ты только одна!

Муж, дети, внуки.

WWW.AVTO-SHKOLA.NET
Автошкола
ОБУЧЕНИЕ ВОДИТЕЛЕЙ ВСЕХ КАТЕГОРИЙ
ул. Куйбышева, 32, тел. 2-71-48
пр. Димитрова, 16, тел. 6-89-07
Более 15 единиц учебного автотранспорта. 50 летний опыт профессиональной подготовки водителей! Практические экзамены ГИБДД принимаются на нашем автодроме.
Реклама.

СУББОТА, 2 МАРТА

Первый канал
5.45 **НАЗНАЧЕНИЕ**
6.00 Новости
7.30 Играй, гармонь любимая!
8.20 Мультсериал Джейк и пираты Нетландии
8.50 Смешарики
9.00 Умницы и умники 12+
9.45 Слово пастыря
10.00 Новости
10.15 Смак 12+
10.55 Кабачок 13 стульев 12+
12.00 Новости
12.15 Кабачок 13 стульев 12+
18.00 Вечерние новости
18.15 Кто хочет стать миллионером?
19.20 Две звезды
21.00 Время
21.20 Сегодня вечером 16+
22.50 **НЕУПРАВЛЯЕМЫЙ** 16+
0.40 Сериал **СВЕРХНОВЫЙ ШЕРЛОК ХОЛМС. ЭЛЕМЕНТАРНО** 16+
1.35 **ГОЛ!** 16+
3.45 **ХАННА МОНТАНА: КИНО** 12+

Россия 1
5.00 Фильм **ВЫЛЕТ ЗАДЕРЖИВАЕТСЯ**
6.35 Сельское утро
7.05 Диалоги о животных
8.00 Вести
8.20 Военная программа А. Сладкова
8.50 Планета собак
9.25 Субботник
10.05 Чудо природы. Зрение
11.00 Вести
11.20 Дежурная часть
11.55 Честный детектив 16+
12.25 Фильм **СВОЙ-ЧУЖОЙ** 12+
14.00 Вести
14.30 Шоу Десять миллионов с М. Галкиным
15.35 Субботний вечер
17.45 **ПРИМЕТА НА СЧАСТЬЕ** 12+
20.00 Вести в субботу
20.45 **А СНЕГ КРУЖИТ** 12+
0.40 **ПРИГОВОР** 12+
2.40 **ПРОЕКТ А-2** 16+
4.35 Комната смеха

НТВ
5.40 Сериал 16+ **АГЕНТ ОСОБОГО НАЗНАЧЕНИЯ**
7.25 Смотр 0+
8.00 Сегодня
8.15 Золотой ключ 0+
8.45 Государственная жилищная лотерея 0+
9.25 Готовим
10.00 Сегодня
10.20 Главная дорога 16+
10.55 Кулинарный поединок 0+
12.00 Квартирный вопрос 0+
13.00 Сегодня
13.20 **ЖИЛ-БЫЛ ДЕД** 16+
15.10 Своя игра 0+
16.00 Следствие вели 16+
17.00 **ОДИССЕЯ СЫЩИКА ГУРОВА** 16+
19.00 Сегодня
19.20 **ОДИССЕЯ СЫЩИКА ГУРОВА** 16+
21.15 Русские сенсации 16+
22.15 Ты не поверишь! 16+
23.10 Сталин с нами 16+
1.10 **СОЮЗ НЕРУШИМЫЙ** 16+

ТНТ-ДимТВ
*7.00 Новости 16+
*7.20 Прямой эфир 6+
7.30 **СЧАСТЛИВЫ ВМЕСТЕ** 16+
9.5 Мультсериалы12+
10.00 Школа ремонта 12+
11.00 Два с половиной повара 12+
11.30 Женская лига 16+
12.00 Дурнушек.net 16+
12.30 Comedy Woman 16+
13.30 Комеди Клаб 16+
14.30 Битва экстрасенсов 16+
15.30 СуперИнтуиция 16+
16.30 Сериал 16+ **ДЕФФЧОНКИ**
18.30 Comedy Woman 16+
19.30 Comedy Club 16+
20.00 Фильм 16+ **СУМЕРКИ. САГА. ЗАТМЕНИЕ**
22.15 Комеди Клаб 16+
23.00 Дом-2. Город любви 16+
0.00 Дом-2. После заката 16+
0.30 **ХИЖИНА В ЛЕСУ** 18+
***Программы Дим-ТВ**

REN-TV ДимТВ
5.00 **СОЛДАТЫ. НОВЫЙ ПРИЗЫВ** 16+
9.15 100 процентов 12+
9.45 Чистая работа 12+
10.30 Территория заблуждений 16+
*12.30 Новости 16+
*12.50 Прямой эфир 6+
13.00 Военная тайна 16+
15.00 Странное дело 16+
16.00 Секретные территории 16+
17.00 Тайны мира 16+
18.00 Представьте себе 16+
18.30 Репортерские истории 16+
19.00 Неделя с Марианной Максимовской 16+
20.00 Сериал **NEXT** 16+
0.00 **ХОЧУ В ТЮРЬМУ** 16+
2.00 **СУПЕРТЕЩА ДЛЯ НЕУДАЧНИКА** 16+
4.00 Фильм **ЗОЛУШКА В САПОГАХ** 16+
***Программы Дим-ТВ**

СТС
6.00 Мультфильмы
7.30 Мультсериал Монсуно 12+
8.00 Мультсериал Робокар Поли и его друзья 6+
8.15 Веселое диноутро
8.30 Мультсериал Радужная рыбка 6+
9.00 Мультфильм **КОРОЛЬ ЛЕВ. ТИМОН И ПУМБА** 6+
10.20 Мультфильм **ПРИНЦ ЕГИПТА** 6+
12.00 **ОДНАЖДЫ В СКАЗКЕ** 12+
13.50 6 кадров 16+
14.00 Сериал 16+ **ВОРОНИНЫ**
16.00 6 кадров 16+
17.40 **МАЙОР ПЕЙН** 16+
19.30 **ТРУДНЫЙ РЕБЕНОК** 6+
21.00 **ТРУДНЫЙ РЕБЕНОК-2** 6+
22.45 Шоу Уральских пельменей 16+
23.45 **РЕЗИДЕНТ** 18+
1.30 **КАПИТАН КРЮК** 12+
4.10 Сериал 12+ **ТАЙНЫ СМОЛВИЛЯ**
5.50 Музыка на СТС 16+

РОССИЯ К
6.30 Евроньюс
10.00 Библейский сюжет
10.35 **ОДНОЛЮБЫ**
11.55 Большая семья
12.50 Пряничный домик
13.20 **ВЕСЕЛОЕ ВОЛШЕБСТВО**
14.25 Мультфильм Мартынко
14.40 Док. фильм
15.20 Императорский портрет
15.45 Док. фильм
17.10 Вслух. Поэзия сегодня
17.50 Линия жизни. В. Зайцев
18.45 Док. фильм Боулинг для Колумбины 12+
21.20 Романтика романса. В. Самсонов
22.15 Белая студия. А. Джигарханян
22.55 **МАМА РОМА**
0.45 Роковая ночь
1.50 Мультфильм Великая битва Слона с Китом
1.55 Легенды мирового кино. И. Извицкая
2.25 Обыкновенный концерт

РОССИЯ 2
5.00 Проф. бокс Е. Градович (Россия) - Б. Диба
7.00 8.45 Вести-Спорт
7.15 Вести.ru
7.45 Диалоги о рыбалке
8.15 В мире животных
9.00 Индустрия кино
9.30 Фильм 16+ **ДЕТОНАТОР**
11.20 !Детектив 16+
11.50 Вести-Спорт
12.05 Наука 2.0
13.10 Фильм **ТЕНЬ ЯКУДЗА** 16+
15.05 Лыжный спорт Масс-старт Женщины
16.55 Биатлон Гонка преследования Женщины
17.40 Вести-Спорт
17.55 Биатлон
18.35 Биатлон Гонка преследования Мужчины
19.25 Легкая атлетика
21.55 Смешанные единоборства Д. Аскеров (Россия) - М. Медхара
0.00 Вести-Спорт

ВОСКРЕСЕНЬЕ, 3 МАРТА

Первый канал
5.50 **ОПАСНЫЕ ГАСТРОЛИ**
6.00 Новости
7.40 Служу Отчизне!
8.15Мультсериал Аладдин
8.40 Смешарики. ПИН-код
8.55 Здоровье 16+
10.00 Новости
10.15 Пока все дома
11.05 Вячеслав Зайцев. Всегда в моде
12.00 Новости
12.20 Среда обитания. Красота дороже денег 12+
13.30 Борислав Брондуков. Комик с печальными глазами 12+
14.30 **АФОНЯ** 12+
16.20 Форт Боярд 16+
18.00 Один в один!
21.00 Воскресное Время
22.00 КВН. Высшая лига 12+
0.00 Познер 16+
1.00 **МНЕ БЫ В НЕБО** 16+
3.05 **ДОКТОР ДУЛИТТЛ: РЕБЯТА НА МИЛЛИОН ДОЛЛАРОВ**

Россия 1
5.20 Фильм **ГОРОД НЕВЕСТ**
7.20 Вся Россия
7.30 Сам себе режиссер
8.20 Смехопанорама Е. Петросяна
8.50 Утренняя почта
9.30 Сто к одному
11.00 Вести
11.10 Городок
11.45 Сериал **ОДИН ЕДИНСТВЕННЫЙ И НАВСЕГДА** 12+
14.00 Вести
14.30 Сериал **ОДИН ЕДИНСТВЕННЫЙ И НАВСЕГДА** 12+
16.05 Смеяться разрешается
18.10 Фактор А
20.00 Вести недели
21.30 **СУДЬБА МАРИИ** 12+
23.30 Воскресный вечер 12+
1.20 Фильм **КОДЕКС ВОРА** 16+
3.20 Чудо природы. Зрение
4.20 Комната смеха

НТВ
6.05 Сериал 16+ **АГЕНТ ОСОБОГО НАЗНАЧЕНИЯ**
8.00 Сегодня
8.15 Русское лото 0+
8.45 Их нравы 0+
9.25 Едим дома 0+
10.00 Сегодня
10.20 Первая передача 16+
10.55 Чудо техники 12+
11.25 Поедем, поедим!
12.00 Дачный ответ
13.00 Сегодня
13.20 **ТОВАРИЩ СТАЛИН** 16+
17.20 Очная ставка 16+
18.20 Чрезвычайное происшествие
19.00 Сегодня
20.00 Чистосердечное признание 16+
20.35 Центральное телевидение 16+
21.30 Железные леди 16+
22.20 Сталин с нами 16+
0.20 Реакция Вассермана 16+
0.55 **ЖЕСТОКАЯ ЛЮБОВЬ** 18+
3.05 **ЗАКОН И ПОРЯДОК** 16+

ТНТ-ДимТВ
7.00 **СЧАСТЛИВЫ ВМЕСТЕ** 16+
8.30 Мультсериал 12+
8.55 Спортлото 5 из 49 16+
9.00 Золотая рыбка 16+
9.20 Мультсериал 12+
9.45 Лото Миллион 16+
9.50 Первая Национальная лотерея 16+
10.00 Школа ремонта 12+
11.00 Про декор 12+
11.30 Два с половиной повара 12+
12.00 Бороться нельзя сдаваться 16+
13.00 Перезагрузка 16+
14.00 **УНИВЕР. НОВАЯ ОБЩАГА** 16+
14.40 **СУМЕРКИ. САГА. ЗАТМЕНИЕ** 16+
17.00 **СУМЕРКИ. САГА. РАССВЕТ. ЧАСТЬ 1** 16+
19.30 Комеди Клаб 16+
20.00 Битва экстрасенсов 16+
21.00 Моими глазами 16+
23.00 Дом-2. Город любви 16+
***Программы Дим-ТВ**

REN-TV ДимТВ
5.00 Сериал **NEXT** 16+
9.00 Сериал **NEXT-3** 16+
10.00 Сериал **NEXT-3** 16+
11.00 Сериал **NEXT-3** 16+
12.00 Сериал **NEXT-3** 16+
13.00 Сериал **NEXT-3** 16+
14.00 Сериал **NEXT-3** 16+
15.00 Сериал **NEXT-3** 16+
16.00 Сериал **NEXT-3** 16+
17.00 Сериал **NEXT-3** 16+
18.00 Сериал **NEXT-3** 16+
19.00 Сериал **NEXT-3** 16+
20.00 Сериал **NEXT-3** 16+
21.00 **NEXT-3** 16+
23.45 Неделя с Марианной Максимовской 16+
0.50 Репортерские истории 16+
1.20 Фильм **ТАКТИЧЕСКАЯ СИЛА** 16+
3.00 Фильм 16+ **МИССИОНЕР**
***Программы Дим-ТВ**

СТС
6.00 Мультфильмы
7.30 Мультсериал Монсуно 12+
8.00 Мультсериал Робокар Поли и его друзья 6+
8.30 Мультсериал Радужная рыбка 6+
9.00 Галилео 0+
10.00 **ОХ УЖ ЭТИ ДЕТКИ!** 6+
11.45 Снимите это немедленно! 16+
12.45 **ТРУДНЫЙ РЕБЕНОК** 6+
14.15 **ТРУДНЫЙ РЕБЕНОК-2** 6+
16.00 6 кадров 16+
16.40 Шоу Уральских пельменей 16+
18.00 Шоу Уральских пельменей 16+
19.00 Нереальная история 16+
20.00 Шоу Уральских пельменей 16+
21.00 **КИНГ-КОНГ** 12+
0.30 История российского юмора 16+
1.30 **СТОЛКНОВЕНИЕ С БЕЗДНОЙ** 12+
3.45 Дикая жизнь домашних животных 0+
5.30 Музыка на СТС 16+

РОССИЯ К
6.30 Евроньюс
10.00 Обыкновенный концерт
10.35 **ОЛЕСЯ**
11.55 Мой серебряный шар
12.40 Мультфильмы: Котенок по имени Гав, Теремок
13.40 Док. фильм
14.30 Что делать?
15.20 Императорская квартира
15.50 **ВАШ СЫН И БРАТ**
17.20 Искатели. Загадка Зеленого острова
18.10 Контекст
18.50 Спектакль **ЦАРСТВО ОТЦА И СЫНА**
21.15 По следам тайны. Новые Воспоминания о будущем
22.00 Док. фильм Пласидо Доминго
23.15 Опера **СИМОН БОККАНЕГРА**
1.55 Искатели. Загадка Зеленого острова
2.40 Док. фильм Каркассонн. Грезы одной крепости

РОССИЯ 2
5.00 В мире животных
5.30 Моя планета
7.00 Вести-Спорт
7.15 Моя рыбалка
7.45 Язь против еды
8.15 Моя планета
8.55 Рейтинг Баженова 16+
9.25 Вести-Спорт
9.40 Страна спортивная
10.05 **ТЕНЬ ЯКУДЗА** 16+
11.55 Вести-Спорт
12.05 АвтоВести
12.25 Полигон
12.55 Цена секунды
13.40 Биатлон
14.20 Биатлон Масс-старт Женщины
15.20 Лыжный спорт Масс-старт Мужчины
17.55 Биатлон Масс-старт Мужчины
18.50 Легкая атлетика Чемпионат Европы в закрытых помещениях
22.00 Футбол Тоттенхэм - Арсенал
0.00 Футбол.ru
0.50 Картавый футбол
1.10 Вести-Спорт

РЕКЛАМА "МВ"

Поздравляем!

ЧЕРТОПЯТОВА ВЛАДИСЛАВА с 16-летием!

С днем рожденья
поздравляем,
Счастья, радости желаем,
А еще - большой любви...
Будет трудно, позови,
Мы придем, тебе поможем,
Чай попьем и спать уложим,
Ты уснешь, и беды все
Растворятся в снежной мгле.
Папа, мама, дедушка Женя, бабушка Нина, Фанис, Ольга, братишка Юрис.

Поздравляем с днем рожденья
И от души желаем мы
Счастья, радости, веселья,
Задора, бодрости, огня,
Вечной юности
цветенья
В сердце доброту храня,
Большой любви
и вдохновенья,
Этот мир - он для тебя!
Дедушка Петя, крестная, дядя Валера и сестренка Диана.

Приколы

Жена мужу:
- Зря мы с тобой ругали дочь за пирсинг. Теперь, когда у нее кольцо в носу, поднимать в школу ее стало намного проще.

***

Мужчины всегда знают, как спасти мир, но не могут решить проблему с одной-единственной женщиной в собственной семье.

***

Сегодня исполняется ровно десять лет, как из Таллинского зоопарка начала сбегать черепаха.

Поздравляем!

СОРОКИНУ ВАЛЕНТИНУ МИХАЙЛОВНУ с 75-летним юбилеем!

Мамочка
любимая, родная,
Твоей любовью
свято дорожим!
Ты нас растила,
понимала -
За все тебе
спасибо говорим.
Живи
подольше,
старости
не зная,
Желаем ласковых и светлых дней.
И пусть они как птицы
пролетают,
Мы любим с каждым
днем тебя сильней!
Дочь Елена, зять Сергей, внучки Полина и Ксюша.

Поздравляем!

БАКИТОВА САЙФУЛУ МИНГАЛИМОВИЧА с 60-летним юбилеем!

От всей души,
с большим волненьем,
С которым, слов не находя,
Мы поздравляем
с днем рожденья,
С 60-летием
тебя!
Наш дорогой
юбиляр,
не болей,
Не старей,
не грусти,
не скучай
И еще много лет
Дни рожденья
встречай!
Оля, дети и внуки.

В стабильную организацию ООО "Димитровградский "Завод КБК" в связи с расширением производства на постоянную работу требуются:

- ГЛАВНЫЙ ТЕХНОЛОГ (опыт работы технологом)
- ЗАМЕСТИТЕЛЬ ГЛАВНОГО ТЕХНОЛОГА (опыт работы технологом)
- ЗАМЕСТИТЕЛЬ ГЛАВНОГО БУХГАЛТЕРА (25-40 лет, опыт работы, в/о, навыки составления отчетов, знание постр. производств, себестоимости)
- ЭЛЕКТРОМЕХАНИК
- СТРОПАЛЬЩИК,УБОРЩИК СЛУЖЕБНЫХ ПОМЕЩЕНИЙ (жен)
- ЭКОНОМИСТ (опыт работы)
- ТАБЕЛЬЩИК ОТДЕЛА КАДРОВ (от 25 лет, опыт работы)

Резюме ждем по адресу: kbk-personal@mail.ru

В АРМАТУРНЫЙ ЦЕХ – работники рабочих специальностей (муж., можно без опыта работы, обучение на заводе, стабильная з/п от 15000 рублей)
В ФОРМОВОЧНЫЙ ЦЕХ - работники рабочих специальностей (муж., можно без опыта работы, обучение на заводе, стабильная з/п от 16000 до 25000 рублей)
В БЕТОНОСМЕСИТЕЛЬНЫЙ ЦЕХ - работники рабочих специальностей (муж., можно без опыта работы, обучение на заводе, стабильная з/п от 15000 рублей)
- МАШИНИСТЫ МОСТОВОГО КРАНА (удостоверение, з/п от 17000 рублей)
- СЛЕСАРЬ-РЕМОНТНИК 4-5
- СЛЕСАРЬ ПО РЕМОНТУ ГПМ
- ЭЛЕКТРОГАЗОСВАРЩИКИ 3-5 РАЗРЯД
- ЭЛЕКТРОМОНТЕР ПО РЕМОНТУ И ОБСЛУЖИВАНИЮ ГПМ
- МАШИНИСТ КОМПРЕССОРНЫХ УСТАНОВОК
- ПРОПАРЩИК В ФОРМОВОЧНЫЙ ЦЕХ (сутки через трое, з/п от 8500 руб)

ЗАВОД ПРЕДЛАГАЕТ: высокая з/п, полный соцпакет, бесплатная доставка до места работы служебным транспортом

ОБЪЯВЛЯЕТСЯ набор на бесплатное обучение с последующим трудоустройством:
- МАШИНИСТ МОСТОВОГО КРАНА (жен./муж. от 25-45 лет)

Реклама. ОГРН 1127329001139.
Цены даны на день публикации.

т. 3-57-79

Приколы

Женская мечта: хоть раз в жизни выйти с полными сумками не из продуктового, а из ювелирного магазина.

***

Только в России асфальт объезжают по обочине.

Реклама.
ОГРН 3047300236200011.

Мебель от Валентины

Наши адреса:
ул. Гагарина, 17, тел. 2-95-29,
ул. Хмельницкого, 85А, тел. 2-91-90.

ПЕРЕЦ

Местное время

Понедельник
6.00 Мультфильм 0+
8.00 Полезное утро 0+
8.30 Обмен бытовой техники 0+
9.00 Улетные животные 16+
9.30 **РЭМБО-2** 16+
11.30 Анекдоты 16+
12.00 Улетные животные 16+
13.00 Анекдоты 16+
13.30 С.У.П 16+
14.00 Обмен бытовой техники 0+
14.30 Дорожные войны 16+
15.30 Есть тема. Тюрьма и воля 16+
16.00 Вне закона. Купленная смерть 16+
16.30 Вне закона. С меня хватит 16+
17.00 Вне закона. Ключи от ада 16+
17.30 С.У.П 16+
18.00 Анекдоты 16+
19.00 Улетные животные 16+
20.00 Анекдоты 16+
20.30 Дорожные войны 16+
22.00 Счастливый конец 16+
23.00 Улетное видео 16+
23.30 Анекдоты 16+
0.00 Голые и смешные 18+
0.30 **СЕРДЦА ТРЕХ** 16+
5.55 Анекдоты 16+

Вторник
6.00 Мультфильм 0+
8.00 Полезное утро 0+
8.30 Обмен бытовой техники
9.00 Улетные животные 16+
9.30 **РЭМБО-3** 16+
11.40 Анекдоты 16+
12.00 Улетные животные 16+
13.00 Анекдоты 16+
13.30 С.У.П 16+
14.00 Обмен бытовой техники
14.30 Дорожные войны 16+
15.30 Есть тема. Тюрьма и воля 16+
16.00 Вне закона 16+
17.30 С.У.П 16+
18.00 Анекдоты 16+
19.00 Улетные животные 16+
20.00 Анекдоты 16+
20.30 Дорожные войны 16+
22.00 Счастливый конец 16+
23.00 Улетное видео 16+
23.30 Анекдоты 16+
0.00 Голые и смешные 18+
0.30 Счастливый конец 16+
1.00 **ДОМ ВОСХОДЯЩЕГО СОЛНЦА** 16+
2.50 **МОРСКАЯ ПОЛИЦИЯ-7** 16+
3.45 За секунду до катастрофы 16+
4.45 Самое вызывающее видео 16+

Среда
6.00 Мультфильм 0+
8.00 Полезное утро 0+
8.30 Обмен бытовой техники
9.00 Улетные животные 16+
9.30 **СТИКС** 16+
11.30 Анекдоты 16+
12.00 Улетные животные 16+
13.00 Анекдоты 16+
13.30 С.У.П 16+
14.00 Обмен бытовой техники
14.30 Дорожные войны 16+
15.30 Есть тема. Тюрьма и воля 16+
16.00 Вне закона 16+
17.30 С.У.П 16+
18.00 Анекдоты 16+
19.00 Улетные животные 16+
20.00 Анекдоты 16+
20.30 Дорожные войны 16+
22.00 Счастливый конец 16+
23.00 Улетное видео 16+
23.30 Анекдоты 16+
0.00 Голые и смешные 18+
0.30 Счастливый конец 16+
1.00 **СТИКС** 16+
3.00 **МОРСКАЯ ПОЛИЦИЯ-6** 16+
3.50 За секунду до катастрофы 16+
4.50 Самое вызывающее видео 16+
5.45 Анекдоты 16+

Четверг
6.00 Мультфильм 0+
8.00 Полезное утро 0+
8.30 Обмен бытовой техники 0+
9.00 Улетные животные 16+
9.30 **ПОЦЕЛУИ ПАДШИХ АНГЕЛОВ** 16+
11.40 Анекдоты 16+
12.00 Улетные животные 16+
13.00 Анекдоты 16+
13.30 С.У.П 16+
14.00 Обмен бытовой техники
14.30 Дорожные войны 16+
15.30 Есть тема 16+
16.00 Вне закона 16+
17.30 С.У.П 16+
18.00 Анекдоты 16+
19.00 Улетные животные 16+
20.00 Анекдоты 16+
20.30 Дорожные войны 16+
22.00 Счастливый конец 16+
23.00 Улетное видео 16+
23.30 Анекдоты 16+
0.00 Голые и смешные 18+
0.30 Счастливый конец 16+
1.00 **ЗАПРЕТНОЕ ЦАРСТВО** 16+
3.00 **МОРСКАЯ ПОЛИЦИЯ-6** 16+
4.00 За секунду до катастрофы 16+
5.00 Самое вызывающее видео 16+

Пятница
6.00 Мультфильм 0+
8.00 Полезное утро 0+
8.30 Обмен бытовой техники 0+
9.00 Улетные животные 16+
9.30 **ТАНЕЦ ГОРНОСТАЯ** 16+
12.00 Анекдоты 16+
12.30 Улетные животные 16+
13.00 Анекдоты 16+
13.30 С.У.П 16+
14.00 Обмен бытовой техники
14.30 Дорожные войны 16+
16.00 Вне закона. Гробовые 16+
16.30 Вне закона. Змей подколодный 16+
17.00 Вне закона. Жизнь-копейка 16+
17.30 С.У.П 16+
18.00 Анекдоты 16+
19.00 Улетные животные 16+
20.00 Анекдоты 16+
20.30 Дорожные войны 16+
22.00 Счастливый конец 16+
23.00 Улетное видео 16+
23.30 Анекдоты 16+
0.00 Голые и смешные 18+
0.30 Счастливый конец 16+
1.00 **ТАНЕЦ ГОРНОСТАЯ** 16+
3.35 **МОРСКАЯ ПОЛИЦИЯ-6** 16+
4.30 За секунду до катастрофы 16+

Суббота
6.00 **ЗАПРЕТНОЕ ЦАРСТВО** 16+
8.00 Полезное утро 0+
8.30 Мультфильм 0+
10.00 **МЕРСЕДЕС УХОДИТ ОТ ПОГОНИ** 16+
11.30 **АКЦИЯ** 0+
13.30 Анекдоты 16+
14.00 Улетные животные 16+
15.00 Дорожные войны 16+
16.00 **ПОЦЕЛУИ ПАДШИХ АНГЕЛОВ** 16+
18.00 Есть тема. Опасный отдых 16+
20.00 Есть тема. ДТП - не повод для войны 16+
22.00 Счастливый конец 16+
23.00 +100500 18+
23.30 Автошкола 16+
0.30 Стыдно, когда видно! 18+
1.00 Улетные животные 16+
1.35 **МЕРСЕДЕС УХОДИТ ОТ ПОГОНИ** 16+
3.15 **ОТРЯД АНТИТЕРРОР-4** 16+
4.10 Самое вызывающее видео 16+
5.05 Самое смешное видео 16+
5.30 Анекдоты 16+

Воскресенье
6.00 Фильм **АКЦИЯ** 0+
8.00 Полезное утро 0+
8.30 Мультфильм 0+
9.00 Фильм **ДАША ВАСИЛЬЕВА. ЛЮБИТЕЛЬНИЦА ЧАСТНОГО СЫСКА. ПРИВИДЕНИЕ В КРОССОВКАХ** 16+
13.30 Анекдоты 16+
14.00 Улетные животные 16+
15.00 Дорожные войны 16+
16.00 Фильм **КАПКАН ДЛЯ КИЛЛЕРА** 16+
18.00 Шутка с 16+
21.45 Анекдоты 16+
22.00 Счастливый конец 16+
23.00 +100500 18+
23.30 Автошкола 16+
0.30 Стыдно, когда видно! 18+
1.00 Улетные животные 16+
1.30 Фильм **КАПКАН ДЛЯ КИЛЛЕРА** 16+
3.30 **ОТРЯД АНТИТЕРРОР-4** 16+
4.20 Самое вызывающее видео 16+
5.15 Самое смешное видео 16+
5.45 Анекдоты 16+

ДОМАШНИЙ

Понедельник
6.30 Одна за всех 16+
7.00 Звездные истории 16+
7.30 Женщины не прощают 16+
8.00 Полезное утро 0+
8.30 По делам несовершеннолетних 16+
9.30 Сериал **ЕСЛИ У ВАС НЕТУ ТЕТИ** 16+
17.30 Почему уходят мужчины? 16+
18.00 Сериал **МАРГОША** 16+
19.00 Звездная территория 16+
20.00 Сериал **МАША В ЗАКОНЕ!** 16+
22.00 Гардероб навылет 2013 16+
23.00 Одна за всех 16+
23.30 **СВАДЬБА** 16+
1.45 Фильм **ДЖОНАТАН КРИК. ЛЮБОПЫТНАЯ ИСТОРИЯ МИСТЕРА СПИРФИША** 16+
4.20 **ПРОКЛЯТЫЕ КОРОЛИ** 16+
6.00 Свадебное платье 12+
6.25 Музыка на Домашнем 16+

Вторник
6.30 Одна за всех 16+
7.00 Звездные истории 16+
7.30 Женщины не прощают 16+
8.00 Полезное утро 0+
8.35 Фильм **ИСЧЕЗНУВШИЕ** 16+
12.30 Гардероб навылет 2013 16+
13.30 Красота без жертв 16+
14.30 **СЕМЬЯ** 12+
16.20 Одна за всех 16+
16.30 Звездные истории 16+
17.30 Почему уходят мужчины? 16+
18.00 **МАРГОША** 16+
19.00 Звездная территория 16+
20.00 **МАША В ЗАКОНЕ!** 16+
22.00 Гардероб навылет 2013 16+
23.00 Одна за всех 16+
23.30 **ПРОЩЕНИЕ** 16+
1.20 Фильм **ДЖОНАТАН КРИК. КУЗНИЦА ПРИЗРАКА** 16+
4.25 Сериал **ПРОКЛЯТЫЕ КОРОЛИ** 16+
6.00 Свадебное платье 12+
6.25 Музыка на Домашнем 16+

Среда
6.30 Одна за всех 16+
7.00 Звездные истории 16+
7.30 Женщины не прощают 16+
8.00 Полезное утро 0+
8.30 Звездная жизнь 16+
9.15 Фильм **БРАТЬЯ** 16+
17.30 Почему уходят мужчины? 16+
18.00 Сериал **МАРГОША** 16+
19.00 Звездная территория 16+
20.00 Сериал **МАША В ЗАКОНЕ!** 16+
22.00 Гардероб навылет 2013 16+
23.00 Одна за всех 16+
23.30 Фильм **ШАНТАЖИСТ** 16+
1.20 Фильм **ДЖОНАТАН КРИК. ВОЛОСЫ АНГЕЛА** 16+
3.50 Сериал **ПРОКЛЯТЫЕ КОРОЛИ** 16+
6.00 Свадебное платье 12+
6.25 Музыка на Домашнем 16+

Четверг
6.30 Одна за всех 16+
7.00 Звездные истории 16+
7.30 Женщины не прощают 16+
8.00 Полезное утро 0+
8.30 По делам несовершеннолетних 16+
9.30 Фильм **ЖЕНСКИЙ РОМАН** 16+
17.30 Почему уходят мужчины? 16+
18.00 Сериал **МАРГОША** 16+
19.00 Звездная территория 16+
20.00 Сериал **МАША В ЗАКОНЕ!** 16+
22.00 Гардероб навылет 2013 16+
23.00 Одна за всех 16+
23.30 Фильм **КУЗНЕЧИК** 12+
1.15 Фильм **ДЖОНАТАН КРИК. ПЕСТРАЯ ШКАТУЛКА** 16+
3.15 Сериал **ПРОКЛЯТЫЕ КОРОЛИ** 16+
6.00 Свадебное платье 12+
6.25 Музыка на Домашнем 16+

Пятница
6.30 Одна за всех 16+
7.00 Звездные истории 16+
7.30 Одна за всех 16+
8.00 Полезное утро 0+
8.30 Одна за всех 16+
8.50 Дела семейные 16+
9.50 Сериал **СЕКУНДА ДО** 16+
10.50 Сериал **СЕКУНДА ДО** 16+
12.50 Сериал **СЕКУНДА ДО** 16+
13.50 Сериал **СЕКУНДА ДО** 16+
14.50 Сериал **СЕКУНДА ДО** 16+
15.50 Сериал **СЕКУНДА ДО** 16+
16.50 **СЕКУНДА ДО** 16+
18.00 Звездные истории 16+
19.00 Сериал **МАША В ЗАКОНЕ!** 16+
23.00 Одна за всех 16+
23.30 Фильм **МАЛЕНЬКАЯ ВЕРА** 18+
2.05 Звездные истории 16+
3.05 Звездная жизнь 16+
5.00 Дела семейные 16+
5.40 Одна за всех 16+
6.00 Свадебное платье 12+
6.25 Музыка на Домашнем 16+

Суббота
6.30 Одна за всех 16+
7.00 Звездные истории 16+
7.30 Одна за всех 16+
8.00 Полезное утро 0+
8.30 Охота к перемене мест. Дания 12+
9.30 **МИСС МАРПЛ. ТОЧНО ПО РАСПИСАНИЮ** 16+
11.30 **МИСС МАРПЛ. С ПОМОЩЬЮ ЗЕРКАЛА** 16+
13.35 Города мира 0+
14.05 Спросите повара 0+
15.05 Красота требует! 16+
16.05 **МАША И МОРЕ** 16+
18.00 **ОТЧАЯННЫЕ ДОМОХОЗЯЙКИ** 16+
18.50 Одна за всех 16+
19.00 **ВЕЛИКОЛЕПНЫЙ ВЕК** 12+
21.00 **КОСНУТЬСЯ НЕБА** 18+
22.50 Одна за всех 16+
23.30 **НЕОКОНЧЕННЫЙ РОМАН** 16+
1.40 Звездные истории 16+
3.40 Мне нагадали судьбу 12+
5.40 Города мира 0+
6.00 Свадебное платье 12+
6.25 Музыка на Домашнем 16+

Воскресенье
6.30 Одна за всех 16+
7.00 Звездные истории 16+
7.30 Одна за всех 16+
8.00 Полезное утро 0+
8.30 **ЖЕНИТЬБА** 12+
10.25 Звездные истории 16+
11.25 **ВЕЛИКОЛЕПНЫЙ ВЕК** 12+
13.20 Мужская работа 16+
13.50 Люди мира 0+
14.05 **ЗАГАДОЧНЫЕ УБИЙСТВА АГАТЫ КРИСТИ. ДОМ УГРОЗЫ** 16+
16.05 **ЗАГАДОЧНЫЕ УБИЙСТВА АГАТЫ КРИСТИ. КОШКА И МЫШИ** 16+
18.00 **ОТЧАЯННЫЕ ДОМОХОЗЯЙКИ** 16+
18.50 Одна за всех 16+
19.00 **НЕБЕСНЫЙ СУД** 16+
23.00 Одна за всех 16+
23.30 **МОЛЧИ В ТРЯПОЧКУ** 16+
1.30 Звездные истории 16+
3.30 Мне нагадали судьбу 12+
5.30 Женщины не прощают 16+
6.00 Свадебное платье 12+
6.25 Музыка на Домашнем 16+

ТВ3

Понедельник
6.00 Мультфильм 0+
9.00 Человек-невидимка 12+
10.00 Параллельный мир 12+
11.00 Х-Версии. Другие новости 12+
12.00 Фильм **ДОМ У ОЗЕРА** 12+
13.45 Фильм **МИСС КОНГЕНИАЛЬНОСТЬ-2: ПРЕКРАСНА И ОПАСНА** 12+
16.00 Гадалка 12+
17.00 Параллельный мир 12+
18.00 Х-Версии. Другие новости 12+
18.30 Охотники за привидениями 16+
19.30 Фильм **ПЯТАЯ СТРАЖА** 12+
20.30 Гадалка 12+
21.30 Х-Версии. Другие новости 12+
22.00 Фильм **ИСКАТЕЛЬ** 12+
23.00 **ТУРЕЦКИЙ ГАМБИТ** 12+

Вторник
6.00 Мультфильм 0+
9.05 **ИСКАТЕЛЬ** 12+
10.00 Параллельный мир 12+
11.00 Х-Версии. Другие новости 12+
11.30 Охотники за привидениями 16+
12.00 Великий обман. Убить Генсека 12+
13.00 Неразгаданный Египет 12+
14.00 Непознанное 12+
15.00 Городские легенды 12+
16.00 Гадалка 12+
17.00 Параллельный мир 12+
18.00 Х-Версии. Другие новости 12+
18.30 Охотники за привидениями 16+
19.30 **ПЯТАЯ СТРАЖА** 12+
20.30 Гадалка 12+
21.30 Х-Версии. Другие новости 12+
22.00 **ИСКАТЕЛЬ** 12+
23.00 **СТАТСКИЙ СОВЕТНИК** 12+
3.15 **СИМОНА** 16+
5.45 Мультфильм 0+

Среда
6.00 Мультфильм 0+
9.05 **ИСКАТЕЛЬ** 12+
10.00 Параллельный мир 12+
11.00 Х-Версии. Другие новости 12+
11.30 Охотники за привидениями 16+
12.00 Великий обман 12+
13.00 Неразгаданный Египет 12+
14.00 Непознанное 12+
15.00 Городские легенды 12+
16.00 Гадалка 12+
17.00 Параллельный мир 12+
18.00 Х-Версии. Другие новости 12+
18.30 Охотники за привидениями 16+
19.30 **ПЯТАЯ СТРАЖА** 12+
20.30 Гадалка 12+
21.30 Х-Версии. Другие новости 12+
22.00 **ИСКАТЕЛЬ** 12+
23.00 **ГОЛОВА НАД ВОДОЙ** 12+
0.45 **СЛИЗНЯК** 16+
2.30 **СЕКРЕТ САХАРЫ** 12+

Четверг
6.00 Мультфильм 0+
9.05 **ИСКАТЕЛЬ** 12+
10.00 Параллельный мир 12+
11.00 Х-Версии. Другие новости 12+
11.30 Охотники за привидениями 16+
12.00 Великий обман 12+
13.00 Похоронить Тутанхамона 12+
14.00 Непознанное 12+
15.00 Городские легенды 12+
16.00 Гадалка 12+
17.00 Параллельный мир 12+
18.00 Х-Версии. Другие новости 12+
18.30 Охотники за привидениями 16+
19.30 **ПЯТАЯ СТРАЖА** 12+
20.30 Гадалка 12+
21.30 Х-Версии. Другие новости 12+
22.00 **ИСКАТЕЛЬ** 12+
23.00 **ПРИМАНКИ** 16+
1.00 Большая игра Покер Старз 18+
2.00 Как это сделано 12+
2.30 **СЕКРЕТ САХАРЫ** 12+

Пятница
6.00 Мультфильм 0+
9.05 **ИСКАТЕЛЬ** 12+
10.00 Параллельный мир 12+
11.00 18.00 Х-Версии. Другие новости 12+
11.30 Охотники за привидениями 16+
12.00 Великий обман 12+
13.00 Тайна серебряного фараона 12+
14.00 Непознанное 12+
15.00 Городские легенды 12+
16.00 Гадалка 12+
17.00 Параллельный мир 12+
19.00 Человек-невидимка 12+
20.00 **ГАРРИ ПОТТЕР И ФИЛОСОФСКИЙ КАМЕНЬ** 12+
23.00 **ГЕРОЙ-ОДИНОЧКА** 16+
1.00 Европейский покерный тур. Барселона 18+
2.00 **УБЕЙ МЕНЯ НЕЖНО** 16+
4.00 **СВИДЕТЕЛЬ НА СВАДЬБЕ** 12+

Суббота
6.00 Мультфильм 0+
8.30 Фильм **ДОБРО ПОЖАЛОВАТЬ, ИЛИ ПОСТОРОННИМ ВХОД ВОСПРЕЩЕН** 0+
10.00 Фильм **КАПИТАН НЕМО** 0+
14.15 Фильм **ПЕРВЫЙ УДАР** 12+
16.00 Фильм **ГАРРИ ПОТТЕР И ФИЛОСОФСКИЙ КАМЕНЬ** 12+
19.00 Фильм **В ОСАДЕ-2** 12+
21.00 Фильм **НАД ЗАКОНОМ** 16+
23.00 Фильм **КЛЕТКА** 16+
1.00 Фильм **ГЕРОЙ-ОДИНОЧКА** 16+
3.00 Фильм 12+ **ВНУТРЕННЕЕ ПРОСТРАНСТВО**
5.30 Как это сделано 12+

Воскресенье
6.00 Мультфильм 0+
9.30 Фильм **КАПИТАН СОВРИ-ГОЛОВА** 0+
12.30 Фильм 12+ **ВНУТРЕННЕЕ ПРОСТРАНСТВО**
15.00 Фильм **ПАПЕ СНОВА 17** 12+
17.00 Фильм **В ОСАДЕ-2** 12+
19.00 Фильм **СОЛДАТ** 16+
21.00 Фильм **ТАНГО И КЭШ** 16+
23.00 Фильм **НАД ЗАКОНОМ** 16+
1.00 Фильм **ПАДШИЙ** 16+
3.30 Фильм **КЛЕТКА** 16+
5.30 Мультфильм 0+

ТНВ-ПЛАНЕТА

Понедельник
6.00 Панорама 6+
8.15 Тамчы-шоу 6+
8.45 Музыкальная переменка
9.00 Новости 12+
9.15 Ретро-концерт 0+
9.40 Секреты поэзии 6+
10.00 Новости 12+
10.15 Давайте споем! 6+
11.10 Татары 6+
11.30 Народ мой... 12+
12.00 Новости 12+
12.15 Караоке по-татарски 12+
12.30 Хуршида - Муршида 12+
13.00 Новости 12+
13.15 Соотечественники 6+
13.30 Весенняя зарница 12+
14.55 Религия и жизнь 6+
15.00 Новости 12+
15.15 Быстрая зарядка 0+
15.20 Гостинчик для малышей
15.35 Тамчы-шоу 6+
16.00 Панорама 6+
18.00 Новости 12+
18.20 Караоке по-татарски 12+
18.35 Хуршида - Муршида 12+
19.00 Новости 12+
19.20 Давайте споем! 6+
20.10 Татары 6+
20.30 Народ мой... 12+
21.00 Новости 12+
21.20 Гостинчик для малышей
21.35 Ретро-концерт 0+
22.00 Новости 12+
22.20 Соотечественники 6+
22.30 Весенняя зарница 12+
23.55 Размышления о вере 12+
0.00 Новости 12+

Вторник
6.00 Панорама 6+
8.15 Молодежная остановка 12+
8.45 TAT-music 12+
9.00 10.00 12.00 Новости 12+
9.15 Ретро-концерт 0+
9.40 Секреты поэзии 6+
10.15 Головоломка 6+
11.10 Татары 6+
11.30 Татарские народные мелодии
12.15 Караоке по-татарски 12+
12.30 Хуршида - Муршида 12+
13.00 15.00 Новости 12+
13.15 Размышления о вере. Путь к исламу 6+
13.20 Весенняя зарница 12+
14.30 Да здравствует театр! 12+
15.15 Быстрая зарядка 0+
15.20 Гостинчик для малышей
15.35 Молодежная остановка 12+
16.00 Панорама 6+
18.00 Новости 12+
18.20 Караоке по-татарски 12+
18.35 Хуршида - Муршида 12+
19.00 Новости 12+
19.20 Головоломка 6+
20.10 Татары 6+
20.30 Татарские народные мелодии 0+
21.00 Новости 12+
21.20 Гостинчик для малышей
21.35 Ретро-концерт 0+
22.00 Новости 12+
22.20 Размышления о вере 12+
22.25 Весенняя зарница 12+
23.30 Да здравствует театр! 12+

Среда
6.00 Панорама 6+
8.15 В стране сказок 0+
8.30 Моя профессия 12+
8.45 Музыкальная переменка
9.00 10.00 12.00 Новости 12+
9.15 Ретро-концерт 0+
9.40 Секреты поэзии 6+
10.15 Перекресток мнений 12+
11.10 Татары 6+
11.30 20.30 Молодежная остановка 12+
12.15 Караоке по-татарски 12+
12.30 Хуршида - Муршида 12+
13.00 15.00 Новости 12+
13.15 Соотечественники 6+
13.40 Весенняя зарница 12+
14.30 Да здравствует театр! 12+
14.55 Религия и жизнь 6+
15.15 Быстрая зарядка 0+
15.20 Гостинчик для малышей
15.35 В стране сказок 0+
15.45 Моя профессия 12+
16.00 Панорама 6+
18.00 Новости 12+
18.20 Караоке по-татарски 12+
18.35 Хуршида - Муршида 12+
19.00 Новости 12+
19.20 Перекресток мнений 12+
20.10 Татары 6+
21.00 Новости 12+
21.20 Гостинчик для малышей
21.35 Ретро-концерт 0+
22.00 Новости 12+
22.20 Соотечественники 6+
22.45 Весенняя зарница 12+
23.30 Да здравствует театр! 12+
0.00 Новости 12+

Четверг
6.00 Панорама 6+
8.15 Школа 6+
8.30 Смешинки 6+
8.45 TAT-music 12+
9.00 10.00 12.00 Новости 12+
9.15 Ретро-концерт 0+
9.40 Секреты поэзии 6+
10.15 В мире культуры 12+
11.10 Татары 6+
11.30 Адам и Ева 12+
12.15 Караоке по-татарски 12+
12.30 Хуршида - Муршида 12+
13.00 15.00 Новости 12+
13.15 Размышления о вере. Путь к исламу 6+
13.25 Спектакль 12+
15.15 Быстрая зарядка 0+
15.20 Гостинчик для малышей
15.35 Школа 6+
15.50 Смешинки 6+
16.00 Панорама 6+
18.00 Новости 12+
18.20 Караоке по-татарски 12+
18.35 Хуршида - Муршида 12+
19.00 Новости 12+
19.20 Творческий вечер Шамсии Зигангировой 12+
20.10 Татары 6+
20.30 Адам и Ева 12+
21.00 Новости 12+
21.20 Гостинчик для малышей
21.35 Ретро-концерт 0+
22.00 Новости 12+
22.20 Спектакль 12+
0.00 Новости 12+
0.15 Татары 6+

Пятница
6.00 Панорама 6+
8.15 Мы – внуки Тукая 6+
8.30 Концерт для детей 6+
8.45 Музыкальная переменка
9.00 10.00 12.00 Новости 12+
9.15 Ретро-концерт 0+
9.40 Секреты поэзии 6+
10.15 Пятничный вечер 12+
11.10 Татары 6+
11.30 20.30 Деревенские посиделки 6+
12.15 Караоке по-татарски 12+
12.30 Хуршида - Муршида 01+
13.00 15.00 Новости 12+
13.15 Актуальный ислам 6+
13.25 Наставление 6+
13.55 Пятничная проповедь 6+
14.00 Книга 12+
14.30 Да здравствует театр! 12+
15.15 Быстрая зарядка 0+
15.20 Гостинчик для малышей
15.35 Мы - внуки Тукая 6+
15.50 Кайтаваз 6+
16.00 Панорама 6+
18.00 Новости 12+
18.20 Караоке по-татарски 12+
18.35 Хуршида - Муршида 12+
19.00 Новости 12+
19.20 Пятничный вечер 12+
20.10 Татары 6+
21.00 Новости 12+
21.20 Гостинчик для малышей
21.35 Ретро-концерт 0+
22.00 Новости 12+
22.20 Актуальный ислам 6+
22.30 Наставление 6+
23.00 Пятничная проповедь 6+

Суббота
6.00 Творческий вечер Ирека Багманова 12+
7.00 Музыкальные поздравления 6+
9.00 Юмористическая программа 12+
10.00 Головоломка 6+
10.50 Давайте споем! 6+
11.35 Книга 12+
12.00 Татарские народные мелодии 0+
12.30 Перекресток мнений 12+
13.00 Учимся говорить по-татарски 6+
13.10 Творческий вечер Шамсии Зигангировой 12+
14.15 Спектакль 12+
16.00 Музыкальные поздравления 6+
18.00 19.00 Новости 12+
18.20 Концерт 12+
19.20 Головоломка 6+
20.10 Давайте споем! 6+
21.00 Новости 12+
21.20 Из фондов ТВ. Палитра. Баки Урманче 12+
22.00 Новости 12+
22.20 Концерт Алсу Хабибуллиной и Илназа Минвалиева 12+
0.05 Спектакль 12+
1.35 Перекресток мнений 12+
2.00 Головоломка 6+
2.50 Давайте споем! 6+
3.35 Наставление 6+

Воскресенье
6.00 В мире культуры 12+
7.00 Музыкальные поздравления 6+
9.00 Адам и Ева 12+
9.30 В стране сказок 0+
9.45 Школа 6+
10.00 Тамчы-шоу 6+
10.30 Молодежная остановка 12+
11.00 Моя профессия 6+
11.15 TAT-music 12+
11.30 Идрис Газиев предлагает 12+
12.10 Концерт 12+
13.45 Батыры 12+
14.00 Народ мой... 12+
14.30 Татары 12+
15.00 В мире культуры 12+
16.00 Музыкальные поздравления 6+
18.00 Идрис Газиев предлагает 12+
18.40 Концерт
20.15 Батыры 12+
20.30 Деревенские посиделки 6+
21.00 Творческий вечер Ирека Багманова 12+
21.50 В мире культуры 12+
22.45 Адам и Ева 12+
23.10 TAT-music 12+
0.00 Новости 12+
0.15 Татары 12+
0.40 Татарские народные мелодии 0+
1.00 Новости 12+
1.15 Панорама 6+

РЕКЛАМА-УСЛУГИ

Подлежат обязательной сертификации и лицензированию

БЫТОВАЯ ТЕХНИКА

ТВ СЕРВИС. Ремонт любых телевизоров на дому. Выезд в район. С гарантией. Без выходных. **Тел.: 5-48-90, 8-927-815-40-90.**
Св-во 73№000065213-2000.

ОТРЕМОНТИРУЕМ ваш телевизор. Без выходных. **Тел. 4-05-80.**
Св-во 73 №000065213-2000.

РЕМОНТ телевизоров (стаж более 15 лет). Гарантия до 3 лет. Отремонтирую и настрою ваш телевизор качественно и недорого. Вызов бесплатный. Тел.: **3-28-92, 4-02-62, 8-927-273-26-50.** Св-во 73№000378041.

РЕМОНТ телевизоров, мониторов, DVD, автомагнитол, СВЧ-печей. Выезд в район. Гарантия. **Тел.: 6-04-09, 6-59-21, 8-906-391-63-30.**
ОГРН 311732913000080.

РЕМОНТ телевизоров, DVD. Гарантия. **Тел.: 7-33-44, 8-904-199-10-96, 8-927-801-16-79.**

УСТАНОВКА антенн, ремонт телевизоров. Недорого, качественно. Оплата по результату. **Тел.: 7-34-58, 8-927-634-92-77.**

ОГРН 309730226100014.

РЕМОНТ И УСТАНОВКА стиральных машин, водонагревателей, СВЧ-печей (микроволновок) и др. бытовой техники. Гарантия. Скорость, надежность. Выезд в район. Бесплатные консультации. Действует система скидок. **Тел.: 8-927-805-15-55, 8-902-004-16-36, 9-58-15.**
ОГРН 304731020100011.

РЕМБЫТ ГАРАНТ. СРОЧНЫЙ РЕМОНТ холодильников, автоматических стиральных машин на дому. Выезд бесплатно. Гарантия. Выезд в район. **Тел.: 4-00-90, 8-927-634-00-90.** ОГРН 310732926300063, серия 73 № 002161292 от 20.09.10.

РЕМБЫТТЕХНИКА. РЕМОНТ холодильников на дому (выезд в район), а также пылесосов, утюгов, мясорубок и т.д. в цехе. Обр.: ул. Гагарина, 25. **Тел.: 4-07-30, 8-927-634-07-30.** Вход с торца здания. ОГРН 310732925700061, серия 73 № 002161241.

РЕМБЫТТЕХНИКА. РЕМОНТ холодильников, стиральных машин. Вызов бесплатный. Ул. Гагарина, 27, **тел.: 2-64-42, 8-905-035-59-97.** Св-во 73№001041286-2004.

КОМПАНИЯ "БЫТОВИК"

Установка и ремонт стиральных машин, микроволновых печей и другой бытовой техники. Быстро, с гарантией. Выезд в район. Помощь в подборе бытовой техники с выездом в магазин.

Сдаем стиральные машины в прокат. Продажа запчастей. Ул. Гагарина, 25.

Действуют скидки.

Тел.: 8-902-121-25-23, 8-917-635-72-20, 8-929-791-81-01, 9-89-74. ОГРН 309731030200020.

МЕБЕЛЬ

РЕМОНТ и перетяжка мягкой мебели. Низкие цены. Скидки. **Тел.: 9-02-60, 9-02-06.** Св-во 304730234400161.

РЕМОНТ и перетяжка мягкой мебели. Большой выбор ткани, замена брусков, пружин, поролона. Вызов специалиста бесплатно. Гарантия. Пенсионерам скидки. Тел.: 9-55-02, 8-902-005-69-15. Св-во 304730234400161.

РЕМОНТ и перетяжка мягкой мебели, замена брусков, замков, пружин, ремонт матрацев, стульев. **Тел.: 9-02-93, 9-88-48.** Св-во 304730234400161.

ДВЕРИ, ОГРАДЫ

УСТАНОВКА, ВСКРЫТИЕ ЗАМКОВ без повреждения дверного полотна и косяков. Декоративная отделка, утепление деревянных и металлических дверей. Обошью деревянные двери кожзаменителем. **Тел. 9-13-32.** Св. 428 от 2002 г.

КУЗНЕЦОВ ВАСИЛИЙ АЛЕКСЕЕВИЧ. Изготовим и установим металлические двери. Быстро, качественно и в срок. Утеплим пенопластом. Обошьем с внутренней стороны. **Тел.: 6-33-18, 8-929-792-22-71.**
Св-во 589-2001.

ИЗГОТОВИМ и установим метал. двери, ажурные решетки, гаражные ворота, ограды. Обошьем металлические двери, утеплим. Выезд в район. **Тел.: 6-32-60, 8-927-813-89-33.** Св-во №431-2001 г.

ИЗГОТОВИМ и установим металлические двери на подъезды, квартиры, ажурные решетки, котлы для бань, ограды, ворота. Широкий выбор замков. Безналичный расчет, кредит в банке. **Тел.: 5-96-66, 5-30-99, 8-927-807-97-75.** Св. 652-2000.

ЛЫСКОВ ЕВГЕНИЙ АЛЕКСАНДРОВИЧ. Металлические двери. Ажурные решетки. Ворота. Ограды, надгробия, кресты. Изделия из профнастила. Врезка любых замков в любые двери. Сварочные работы. **Тел.: 9-59-71, 6-44-20, 8-903-336-55-43.** ОГРН 309730211400048.

ГРУЗОПЕРЕВОЗКИ

ГАЗЕЛЬ, термобудка. По городу, области и России. Грузчики. **Тел. 8-927-829-96-76.**

ГАЗЕЛЬ, тент. **Тел.: 8-927-804-87-22, 8-960-379-43-38.**
Св-во 21№001973493.

ГАЗЕЛЬ, тент, грузоперевозки по России. Выезд по звонку. **Тел.: 8-927-630-90-17, 3-14-97, 5-86-84.**
ОГРН 1027300540838.

ГАЗЕЛЬ. Грузоперевозки. **Тел. 8-908-488-06-57.**

АДВОКАТ

ОКАЖЕТ КВАЛИФИЦИРОВАННУЮ ЮРИДИЧЕСКУЮ ПОМОЩЬ по уголовным и гражданским делам, по жилищным, семейным и налоговым спорам (иски, жалобы, договоры, заявления, представительство в суде). **Тел.: 8-902-123-52-83, 8-927-980-94-61.**

ЮРИДИЧЕСКОЕ БЮРО

Консультации, иски, договоры, суд, арбитраж, налоговые споры, электронная отчетность. Ул. Гагарина, 25. **Тел.: 2-42-41, 4-03-63, 8-927-817-00-19.** ОГРН 1057302044766.

ЗАЩИТА В СУДЕ

Все виды квалифицированной юридической помощи в защите Ваших прав. Консультация бесплатно. Качественно и доступно. Пр. Димитрова, д. 18, офис 4 (вход со двора). **Тел.: 3-42-95 (после 18.00), 8-964-856-73-25, 8-917-637-58-15.** www.dimyurist.ru.
ОГРН 308730222400027.

ПРОДАМ

ТОРГОВОЕ ОБОРУДОВАНИЕ (мет. стеллажи, прилавки), в отличном состоянии. **Тел. 8-927-831-37-60.**

РЕЗИНУ в сборе с дисками (размер 260*508) на "КамАЗ", 2 шт. **Тел. 8-937-454-46-48.**

ИНВАЛИДНУЮ коляску (универсальную), б/у. **Тел. 8-927-821-05-59.**

1-КОМН. КВАРТИРУ, 36 кв.м, остекленная лоджия, железная дверь, 3/3, п. Новоселки. **Тел. 7-76-10.**

ДРОВА (береза) чурбачками и колотые. Возможна доставка, цена договорная. **Тел.: 8-927-827-20-15; 8-902-210-24-41.**

Ж/Б КОЛЬЦА, крышки, днища. Диаметр 0,7м, 1,5м, 2м. Доставка. **Тел. 8-906-144-25-10.**
ОГРНИП 308730217200027.

ДРУГОЕ

КУПЛЮ лом пластмассы (столы, стулья, ящики). **Тел.: 4-01-78, 5-03-66, 5-30-61.**

КУПЛЮ запчасти на УАЗ: б/у, нерабочие вакуумник, рулевую, крышку КПП, кардан, ШРУС. **Тел. 8-927-826-17-74.**

ДЛЯ ВАС ВСЕГДА вкусные пироги, начинка любая. Доставка. **Тел. 8-927-806-89-95.** Наташа.
ОГРН 304731017400011.

РЕМОНТ квартир, домов и др. зданий. Штукатурка, шпатлевка (гипсокартон), обои, линолеум и др. **Тел.: 6-16-69, 8-927-836-59-88.**
Св-во 73 № 00197260.

В ДОРОГУ

ВЕРНУТЬ 0,2 ПРОМИЛЛЕ

ДЕПУТАТ Госдумы от фракции "Справедливая Россия" Антон Беляков внес на рассмотрение Госдумы законопроект, предусматривающий возвращение допустимой нормы содержания алкоголя в крови - 0,2 промилле. По словам депутата, "нулевого" показателя в природе не встречается, и автомобилистов лишают прав буквально ни за что.

Садясь за руль, лучше не пить

В поддержку своей позиции депутат приводит известные аргументы: андрогенный алкоголь (естественное содержание спирта в крови), погрешность алкотестера и безобидные продукты питания, которые могут дать показания, отличные от "нуля".

"Поэтому я внес законопроект, возвращающий "разрешенное промилле" - минимальную дозу алкоголя в крови водителя, которая не приведет к его наказанию. Я предлагаю установить порогом состояния опьянения наличие абсолютного этилового спирта в концентрации 0,2 и более грамма на один литр крови или 0,1 и более миллиграмма на один литр выдыхаемого воздуха", - пояснил Беляков.

Напомним, что порог допустимого содержания алкоголя в крови был "обнулен" в 2010 году по инициативе Дмитрия Медведева. "Получается, что как минимум каждый десятый из тех, кто был обвинен в алкогольном опьянении, пострадал незаслуженно", - подчеркнул эсер.

Законопроект Антона Белякова уже подвергся критике со стороны главного государственного санитарного врача России Геннадия Онищенко (ранее санитарный врач заявлял, что водитель, который пьет за рулем кефир - "убийца детей и сограждан"). По словам Онищенко, отказ от "абсолютного ноля" - несвоевременная мера, схожая с отступлением.

Законопроект Белякова - единственный на данный момент, который предлагает возвращение промилле. Ранее с таким же предложением выступал первый зампред комитета Госдумы по конституционному законодательству и госстроительству, единоросс Вячеслав Лысаков. Однако, по словам Лысакова, норму в 0,2 промилле пришлось убрать из-за "фракционной дисциплины". Впрочем, депутат уверен, что к ней удастся вернуться во втором чтении.

ПРОТОКОЛЫ ОНЛАЙН

В РОССИИ разрабатывается мобильное приложение, которое позволит сократить время составления протоколов с нынешних 1,5 часа до 20 минут.

Разработкой занимается департамент информационных технологий Москвы. Руководитель департамента Артем Ермолаев рассказал, что новое мобильное электронное устройство поможет составить протокол онлайн сотрудникам ГИБДД и отправить его адресату.

"До полутора часов составляет время сегодня, пока инспектор составит бумажный протокол. С помощью мобильного устройства он легко внесет нужные данные, оформит бумаги и отправит протокол", - сказал Ермолаев.

Специализированный салон-магазин
"РИТУАЛ"
Мы поможем Вам в трудное для Вас время...
8.00-19.30, ежедневно
Круглосуточно. Выезд специалистов на дом.
ул. Куйбышева, 148А (ост. "Горводоканал")
Тел.: 8-904-184-85-32, 2-62-04.
Св-во 1047300102123 от 19.06.06г.
Реклама.

Приколы

ПДД - наука о том, как правильно не давать гаишникам денег.

* * *

Инспектор ГАИ Сидоров в Англии был доставлен в местную психиатрическую клинику. Такого количества езды по встречной он не видел никогда.

* * *

На требование гаишника отдать права я сказала - не могу, это подарок!

Без тормозов

ФРАНК Лесерф, 36-летний гражданин Франции, до этого ничем не выделявшийся среди своих соотечественников, стал самой обсуждаемой персоной практически во всех СМИ. Дело в том, что, отправившись за покупками на своем авто Renault Laguna 3, рассчитанном на водителей с ограниченными возможностями, Франк Лесерф обнаружил, что у него отказали тормоза. Буквально за минуты он развил скорость в 200 километров в час, но вот беда - остановиться уже не мог. Чтобы не попасть в ДТП и никому не навредить, мужчина решил продолжать движение, пока машина сама не сбросит скорость или у нее не закончится бензин. В результате обычная поездка превратилась в целое путешествие, в процессе которого господин Лесерф покинул пределы своего государства и заехал в Бельгию, где и закончил свое вынужденное турне.

Во время своей экстремальной поездки Франк постоянно общался по телефону с полицией и спасательными службами, что помогло убрать с дороги все преграды в виде платных шлагбаумов и освободить трассы. Несмотря на то, что поездка закончилась успешно, Франк Лесерф успел все же перенести пару эпилептических припадков. По заявлению француза, он больше никогда не сядет за руль этого автомобиля, а компанию Renault ждет суд.

Сам того не желая, водитель оказался на территории другой страны

Единственный в городе СЕРТИФИКАТ СООТВЕТСТВИЯ (серия 73/0116 №00051 Код У), выданный Региональным отраслевым объединением работодателей "Союз коммунальных предприятий Ульяновской области".
ИП Колесникова О.А.
ОГРН 304730228100026.

ПОХОРОННОЕ АГЕНТСТВО
"РИТУАЛЬНЫЕ УСЛУГИ" ИП Колесникова О.А.
15 лет в сфере ритуальных услуг
Пр-т Димитрова, д.18а, тел. 3-10-26; ул. Свирская, д. 9а, тел. 5-06-26
* Оформление документов бесплатно
* Катафалк
* Бригада для выноса и захоронения
* Перевозка тела по городу и району, по России
* Все товары для похорон
Вызов на дом агента БЕСПЛАТНО.
АГЕНТЫ ПО ОРГАНИЗАЦИИ ПОХОРОН
Тел. 8-904-199-02-65, 8-960-361-85-65.
КРУГЛОСУТОЧНО
Реклама.

СОВЕТЫ ОТ САТОСОВА

Готовимся к весенней прививке

- В ФЕВРАЛЕ еще не поздно запастись прививочным материалом косточковых и семечковых культур. Главное - не делать это во время сильных морозов или сразу после них. Но обязательно - успеть до оттепелей. Срезают черенки в среднем ярусе кроны, при этом почки на них должны быть ростовые, а не плодовые. Отличить их просто: плодовые почки крупнее, а ростовые - чуть заметны. Берут в основном волчковые ветки, срезают наискосок. Длина черенков - не короче 20см: это нормальный годовой прирост семечковых. У косточковых он меньше, однако, все зависит от сортности растений. Никогда не прививают черенок с вершинной почкой: он пойдет в рост голенастым, без боковых отростков.

Качество привоев проверяется так: несколько веток ставят в теплом помещении в воду. Если почки раскроются, значит, прививочный материал соответствует нормам.

Вишню прививают только за кору и обязательно в период сокодвижения, приживаемость у нее весной наиболее высокая.

Срезанный материал обматывают холстиной, заворачивают в полиэтилен и до начала прививочных работ хранят в погребе, во влажном песке, или закапывают в снег.

Срезают черенок наискосок

НАРОДНЫЙ КАЛЕНДАРЬ

20 февраля. Лука.

Принято было печь пироги с луком.

23 февраля. Прохор.

На Прохора начинается поворот на весну.

Согласно старинной примете, в этот день полагается встать пораньше и лечь вечером как можно позже, при этом спать днем нельзя. Те, кто последует этой примете, смогут избежать проблем со здоровьем.

24 февраля. Власий.

Пришел Прохор да Влас - никак скоро весна у нас.

26 февраля.

Прощеное воскресенье - последнее воскресенье перед Великим постом, когда верующие просят прощения у Бога и друг у друга.

27 февраля. Кирилл.

Хорошая погода в этот день - к морозам.

28 февраля.

В этот день зима с весной начинают борьбу - кому дальше идти.

РЕКЛАМА "МВ"

Сан.эпидемзаключение от 08.02.2005 г. Выд. ФГУ ЦГСЭН в Ул. обл.

САНИТАРНЫЕ ОБРАБОТКИ

ПРЕДЛАГАЕМ УСЛУГИ:

- дератизация (профилактические истребительские мероприятия, работы по снижению численности грызунов);
- дезинсекция (истребительские мероприятия против насекомых: тараканов, мух, клещей, комаров, муравьев и др.)

Реклама Адрес: ул. Юнг Северного Флота, 2, тел./факс: 8 (84235) 3-35-75, 8-927-820-30-87.

СЕМЕНА Чудесный огород

Большой выбор грунтов, семян, удобрений, цветочных горшков, ящиков для рассады.

Гибкая система скидок.

Наш адрес: ул. Гагарина, 19.

Тел. 7-15-07

ИНН 730208292907. ИП Маркелова. Реклама. ОГРН 305730228300056.

ПЬЯНИКА-ГОЛУБИКА

ГОЛУБИКА - кустарник семейства вересковых - довольно распространенное растение, но в нашей полосе в диком виде не встречается. Однако условия Среднего Поволжья позволяют довольно успешно выращивать его садовые формы. Сочные, вкусные ягоды очень полезны для здоровья. Голубика может плодоносить даже на бедных и кислых почвах. Для нормального развития она нуждается лишь в высокой влажности почвы. Это могут быть места, периодически заливаемые водой, - после дождей или таяния снега, либо просто заболоченные участки сада. Особенно хороши для голубики берега водоемов - рек, озер, прудов.

Гонобобель

Иногда голубику называют пьяникой или гонобобелем - за то, что она якобы пьянит и "гонит боль" в голову. Но на самом деле виновник этих явлений - багульник, часто растущий по соседству с голубикой.

Кусты голубики - долгожители, растут до 50-60 лет. Первые урожаи дают уже на 4-5-й год после посадки. Это ближайший родственник черники, только у голубики ягоды крупней в 1,5 -2 раза, хотя и менее сладкие и плотные.

Уход

Корневая система у растения мочковатая и нуждается в систематическом рыхлении на небольшую глубину с подсыпкой торфа или перегноя. Поливают методом дождевания, особенно в сухое лето (во время цветения - только под корень). Подкармливают дважды за сезон.

В условиях высокой влажности почвы растение обильно плодоносит

Сорта садовой голубики

Блюкроп. Среднеспелый, высотой 1,2-1,5м, плоды кисло-сладкие.

Северная голубая. Куст не более метра высотой, ягоды отличного качества. Дает около 3кг с куста.

Северная земля. Сорт среднеранний, выдерживает даже 35-градусные морозы. Хорошо растет на любых типах почвы. Ягоды очень сладкие. Урожайность до 9кг.

Северная страна. Куст высотой не более метра. Ягоды крупные, сочные, вкусные. Один из лучших сортов.

Спартак. Раннеспелый, высокорослый. Ягоды крупные, прекрасного кисло-сладкого вкуса. Требует хорошего дренажа и плодородной почвы.

Первый раз - перед цветением. Для этого 1 столовую ложку гумата калия и натрия и Кемиры растворяют в 10л воды, расход 10-15л под куст. Вторую подкормку делают во время завязывания плодов - из расчета 2 столовых ложки удобрения с микро- и макроэлементами на ведро воды (расход - 20л под куст). На 4-5-й год растение обрезают - удаляют сухие, старые ветки. Омолаживают корневой приствольной порослью.

Размножение

Для сохранения наследственности голубику размножают отводками, высокорослую - прививкой. При наличии небольшого парника возможно размножение зелеными черенками. Ящики с субстратом (торф + песок или торф + поверхностный слой почвы из соснового леса), в который помещены черенки, ставят в парнике на колья. Дно у ящиков должно быть сетчатое - для поддержания постоянной влажности почвы вокруг растений.

Ягоды голубики - источник витаминов и ценное лекарственное сырье. Едят их в основном в свежем виде, так как именно в свежих ягодах концентрация полезных веществ самая высокая. На Севере и в Сибири эта ягода считается деликатесом.

Защищает нервные клетки

Плоды растения обладают уникальными свойствами: защищают от воздействия радиоактивного излучения, укрепляют стенки кровеносных сосудов, поддерживают здоровье кишечника и поджелудочной железы, замедляют старение нервных клеток, а значит - головного мозга. Кроме того, голубика имеет противоцинготное, желчегонное, противовоспалительное действие. Полезны они для диабетиков - способствуют восстановлению тканей, усиливают обмен веществ. Сухие ягоды используют в качестве противодизентерийного средства.

ЦВЕТЫ НЕ ДЛЯ КРАСОТЫ

В комнате, где есть растения, дышится легко

СИЛЬНЫЕ, здоровые, окруженные любовью комнатные растения возвращают людям часть энергии, полученной от них. Мы с удовольствием смотрим на цветы, радуемся их росту. Так мы общаемся с ними, создавая круговорот энергии. При позитивном отношении человека аура цветка увеличивается, идет накапливание энергии, и он усиленно растет, пышно цветет, выделяя в окружающую среду полезные вещества: спирты, сложные эфиры, терпены, фенолы, уничтожающие ядовитые пары и болезнетворные микроорганизмы.

Разместив в комнате стандартных размеров (15-25кв.м) или офисе 5-7 развитых комнатных растений, можно значительно очистить воздух от болезнетворных микробов - грибов, вирусов, бактерий, простейших. До 70% избавляет помещение от патогенов антуриум, диффенбахия, молочай, сансивьера, до 60% - аукуба, кипарис, олеандр, до 50% - магнолия, самшит, колеус.

Еще больше вреда для человека от ядовитых соединений, вызывающих серьезные болезни, в том числе различные аллергии и болезни дыхательной системы. Известно, что алоэ поглощает до 90% формальдегидов, особенно много выделяющегося из новой мебели, пластика и т.д., чуть отстает от него хлорофитум (86%), филодендрон (76%). Такие опасные для здоровья вещества, как ксилол, толуол, аммиак, бензол, трихлорэтилен, буквально впитывают в себя хлорофитум, диффенбахия, фикус Бенджамена, плющ (до 90%), драцена (79%), азалия и другие комнатные растения.

ХОРОШИЕ СОСЕДИ

НАСТУРЦИЯ предотвращает развитие возбудителя фузариоза астр.

Ноготки (календула), высаженные среди различных культур, защищают их от клещей и фузариоза.

Петрушка посевная (кудрявая), посаженная вокруг кустов земляники, отпугивает от нее улиток, а под кустами винограда - защищает его от филлоксеры.

Помидоры спасают крыжовник от пилильщика и огневки.

Рядок чеснока, посаженный через два рядка гладиолусов, уберегает растения от фузариоза.

Чеснок и лук защищают смородину и землянику от почкового клеща.

Валериана, зверобой, пижма, мелисса, посаженные рядом с плодовыми, отпугивают цветоеда, медяницу, плодожорок.

Гладиолусы особенно пышно цветут рядом с грядками чеснока

Поддержать иммунитет

В СЕЗОН гриппа и простуд уберите из рациона излишек жиров и сахара. Включите в пищу богатые клетчаткой овес, ячмень и другие цельные зерна. Пейте больше чая. Аминокислота L-Тианин и алкиламин отвечают за активизацию иммунитета. Куриный бульон препятствует перемещению воспаленных клеток. Соль уменьшает мокроту. Чеснок содержит алицин, который борется с инфекцией. Употребляйте йогурт (бактерии-пробиотики защищают желудочно-кишечный тракт). Оранжевые овощи, содержащие бета-каротин (тыква, батат, морковь, мускусная дыня), защищают кожу от трещин. Грибы увеличивают число лейкоцитов и их активность. Семга, скумбрия и сельдь богаты кислотами омега-3, снижающими воспаление. Цинк, содержащийся в говядине, морепродуктах, витаминизированных овсяных хлопьях, печеных бобах, йогуртах и орехах (особенно в кешью), нужен для развития лейкоцитов, уничтожающих вредные бактерии и вирусы. Селен, которого много в рыбе и морепродуктах, помогает производить цитокины - протеины, удаляющие вирус гриппа из организма.

РЕКЛАМА "МВ"

Новости "МВ" теперь можно найти и на сайте газеты по адресу: www.m-v-news.ru

ООО "ПОЛИКЛИНИКА "ЛЕКОН"

Ведет прием

ХИРУРГ

ЯРКОВ

Сергей Владимирович

Улица Зеленая, 3 "а".

Запись по телефонам: 2-52-55 и 5-29-06

Лиц. ЛО-73-01-000377 от 09.06.2010

ВОЗМОЖНЫ ПРОТИВОПОКАЗАНИЯ. ПРЕДВАРИТЕЛЬНО ПРОКОНСУЛЬТИРУЙТЕСЬ С ВРАЧОМ-СПЕЦИАЛИСТОМ.

ОГРН 1027300538330. РЕКЛАМА

23 МАРТА, в суб., с 8 до 18, 24 МАРТА, в воскр., с 8 до 14, в "Оптике" консультирует врач-офтальмолог МНТК "Микрохирургия глаза" г. Чебоксары. Выявим любые заболевания глаз, окажем помощь, максимально откорректируем зрение. Лазерная косметология. Предв. запись по т. 2-66-64, ул. Куйбышева, 213, пр-т Ленина, 17 "а", т. 4-19-44.

Реклама. ЛИЦ. №99-01-004791 ОТ 30.05.07.; ЛИЦ. В-881 298 ОТ 7.07.2002Г.

ИМЕЮТСЯ ПРОТИВОПОКАЗАНИЯ. ПРЕДВАРИТЕЛЬНО ПРОКОНСУЛЬТИРУЙТЕСЬ С ВРАЧОМ-СПЕЦИАЛИСТОМ

ОГРН 1037300460031

МАНУАЛЬНАЯ ТЕРАПИЯ,

Валерий Альбертович МАВРИН, *врач-невролог, вертеброневролог поможет при:*

- головной боли, головокружении
- остеохондрозе, радикулите;
- межреберной невралгии
- боли в области сердца при нормальной ЭКГ
- межпозвоночных грыжах, сколиозе
- деформирующем спондилезе

Консультации на дому. Ул. М. Тореза, 3, тел. 6-99-20, с 16.00 до 18.00.

РЕКЛАМА Лиц. 1133 №В426664 от 10.02.99г.

Имеются противопоказания, проконсультируйтесь со специалистом.

СЛУХОВЫЕ АППАРАТЫ

аналоговые, цифровые, отечественного и импортного производства, аксессуары.

Пр. Автостроителей, 74, "Оптика", вт. с 14.00 до 15.00, чт. с 15.00 до 17.00, суб. с 14.00 до 15.00.

Тел.: 8-960-36-95-231, 8-906-140-53-02.

РЕКЛАМА. ОГРН 1067746169677.

ИМЕЮТСЯ ПРОТИВОПОКАЗАНИЯ, ПРОКОНСУЛЬТИРУЙТЕСЬ СО СПЕЦИАЛИСТОМ.

ООО "ПОЛИКЛИНИКА "ЛЕКОН"

2.03.2012 г.

сосудистый хирург, кандидат медицинских наук МАТВЕЕВА ЛЮБОВЬ ВЛАДИМИРОВНА

30.03.2012 г.

врач-гинеколог-эндокринолог, кандидат медицинских наук, доцент кафедры акушерства и гинекологии Ульяновского университета ВОЗНЕСЕНСКАЯ НАДЕЖДА ВАДИМОВНА

Улица Зеленая, 3 "а".

Запись по телефонам: 2-52-55 и 5-29-06

Лиц. ЛО-73-01-000377 от 09.06.2010

ОГРН 1027300538330. РЕКЛАМА

ВОЗМОЖНЫ ПРОТИВОПОКАЗАНИЯ. ПРЕДВАРИТЕЛЬНО ПРОКОНСУЛЬТИРУЙТЕСЬ С ВРАЧОМ-СПЕЦИАЛИСТОМ.

РЕКЛАМА "МВ"

ЛИЦЕНЗИЯ ЛО-73-01-000-813 выдана МЗ по Ульяновской области 12.12.2012 года

Учреждение здравоохранения ПОЛИКЛИНИКА «АВИЦЕННА»

ул. Славского, 10, тел.: (84235) 4-10-55, 4-10-50

РЕКЛАМА

Ведут прием специалисты:

ЛОР
КАРДИОЛОГ
ОКУЛИСТ
ТЕРАПЕВТ
НАРКОЛОГ
НЕВРОЛОГ
НЕЙРОХИРУРГ
ТРАВМАТОЛОГ
ПРОКТОЛОГ
ОНКОЛОГ
ХИРУРГ
МАММОЛОГ
УРОЛОГ
ГИНЕКОЛОГ
ДЕРМАТОВЕНЕРОЛОГ
УЗИ, АНАЛИЗЫ

А ТАК ЖЕ:

МЕДОСМОТРЫ ПРИ ПОСТУПЛЕНИИ НА РАБОТУ, ПЕРИОДИЧЕСКИЕ; ПРЕДРЕЙСОВЫЕ, ПОСЛЕРЕЙСОВЫЕ; СПРАВКИ В ГАИ, НА ОРУЖИЕ, НА ОХРАННУЮ ДЕЯТЕЛЬНОСТЬ, В БАССЕЙН.

ОТДЕЛЬНЫЕ ВИДЫ УСЛУГ ИМЕЮТ ПРОТИВОПОКАЗАНИЯ. ПОСОВЕТУЙТЕСЬ С ВРАЧОМ.

ПАРАЦЕТАМОЛ: ПЛЮСЫ И МИНУСЫ

ЭТО лекарство - одно из самых распространенных и самых популярных во всем мире. Главное доказательство тому - его можно купить без рецепта врача. Это, с одной стороны, свидетельствует о том, что это лекарство эффективное, а, с другой стороны, - безопасное.

Тысячи фармацевтических фирм в десятках стран мира производят парацетамол под сотнями самых разнообразных названий и в самых разнообразных формах.

Дофалган, панадол, калпол, мексален, доломол, эффералган, тайленол, ацетаминофен, парацет, дарвал, акамол, вольпан, оправдол и так далее - все это самый обыкновенный парацетамол. Отрадно заметить, что отечественные производители без особых претензий на оригинальность назвали парацетамол - парацетамолом.

Теперь о формах выпуска. Это капсулы, сиропы, свечи, капли, эликсиры, таблетки простые, таблетки жевательные, таблетки "шипучие", растворы для приема внутрь и для инъекций (уколов).

Покупая парацетамол, надо помнить, что это очень хорошее лекарство, которое никого и ни от чего не лечит. Этот препарат рассматривается как лекарство, обладающее всего двумя свойствами, но свойствами очень существенными - способностью понижать температуру тела и способностью уменьшать любую боль. В инструкциях (аннотациях) к парацетамолу так и пишут - парацетамол: анальгетик + антипиретик.

Популярное средство уменьшает даже зубную боль

Противопоказания

Несмотря на факт безопасности препарата, побочные явления все-таки имеются. Возможны и боли в животе, и аллергические реакции, и снижение уровня гемоглобина. При длительном употреблении высоких доз иногда бывает повреждение печени. Все это может быть, но бывает очень редко, отсюда и популярность лекарства. После всасывания в кровь парацетамол проходит ряд превращений в печени и выделяется из организма почками. Неудивительно, что при нарушении работы (болезнях) печени все побочные эффекты препарата могут усиливаться.

Наиболее частое показание к применению парацетамола - лихорадка при инфекционных заболеваниях. А самые распространенные инфекционные болезни - это острые респираторные вирусные инфекции. При бактериальных инфекциях, при возникновении осложнений все тех же ОРВИ, парацетамол помогает ненадолго или вообще не помогает.

И боль, и повышение температуры тела - проявления совершенно определенной болезни. Парацетамол уменьшает выраженность указанных симптомов, но на болезнь это не влияет. Снижая температуру тела при вирусных инфекциях, мы препятствуем выработке интерферона - белка, который нейтрализует вирусы. Это очевидный минус.

У детей (особенно первых трех лет жизни) высокая температура тела может вызвать приступ судорог. Парацетамол снижает температуру и препятствует возникновению судорог. Это очевидный плюс.

У человека повышено артериальное давление и имеет место сильная головная боль. Глотая по этому поводу парацетамол, можно "доглотаться" до гипертонического криза (минус).

Любая боль повышает артериальное давление. Болит зуб - давление повышается, парацетамол снимает зубную боль - давление нормализуется (плюс).

Парацетамол не используют планово, то есть строго по часам, например, "по 1 чайной ложке сиропа 3 раза в день". Парацетамол дают или принимают лишь тогда, когда есть повод дать или принять. Высокая температура - глотаем, нормализовалась - не глотаем.

Нельзя давать парацетамол более 4-х раз в сутки и более 3-х суток подряд. Кстати, детям до 3 месяцев парацетамол вообще давать нельзя. Далее - только по назначению врача.

ВОЗМОЖНЫ ПРОТИВОПОКАЗАНИЯ. ПОСОВЕТУЙТЕСЬ С ВРАЧОМ-СПЕЦИАЛИСТОМ.

От всех болезней нам полезней

РЕЗУЛЬТАТЫ ряда научных работ поставили под сомнение пользу витамина С для профилактики и лечения простуды. Финские ученые из Университета Хельсинки провели новое исследование и высказали свое мнение на этот счет.

Были изучены результаты пяти исследований, участниками которых были взрослые спортсмены-бегуны, школьники, которые занимаются лыжным спортом или плаванием, и солдаты. Эксперты пришли к выводу, что регулярный прием витамина С (доза 1 г или выше) помогает сократить среднюю продолжительность простуды у взрослых на 8%, а у детей - на 18%.

По мнению экспертов, витамин С помогает ускорить выздоровление, особенно у людей с высоким уровнем физической нагрузки. Однако нет необходимости принимать добавки с витамином С постоянно. Ведь взрослые болеют простудами несколько раз в год, а дети - гораздо чаще.

Скорая перестанет быть скорой

МИНЗДРАВ РФ собирается отменить временной норматив приезда бригады скорой помощи по вызову.

В тексте подготовленного ведомством проекта приказа "Об утверждении порядка оказания скорой, в том числе скорой специализированной, медицинской помощи" подобная норма отсутствует. Согласно действующей версии документа, утвержденной в 2004 году, "подстанции скорой медицинской помощи организуются с расчетом 20-минутной транспортной доступности". Кроме 20-минутного норматива, Минздрав также исключил из документа правило, по которому пациенты, доставленные бригадами скорой помощи, передаются в приемное отделение больницы с отметкой времени поступления в "карте вызова". Еще один исключенный пункт - систематическая дезинфекция санитарных машин.

БОЮСЬ ОТКАЗА

ДОРОГАЯ Валерия! Помогите мне, пожалуйста. Вроде бы все во мне нормально. Я видный, статный, не глупый (учусь в университете на хорошо и отлично). Но девушки бегут от меня, как черти от ладана. Как-то один друг сказал мне, что при виде девушек я теряю все свое природное обаяние, а на лице у меня, кроме глупой улыбки в сочетании с ужасом в глазах, ничего не заметишь. Вдобавок я молчу. Слова в присутствии дам произнести не могу, даже если знаю ответ и хотел бы поддержать разговор. Девушки видят, что меня тяготит их общество, и сразу уходят.

Как себя преподнести, не знаю. Наверное, есть какие-то методы, позволяющие преодолеть эти симптомы. Если вы не подскажете, я не знаю, что с собой сделаю.

Олег.

■ВАЛЕРИЯ: Ну, Олег, ничего "делать" с собой не надо. У вас все нормально. Ваше волнение в незнакомой ситуации, с новыми людьми - это адекватное поведение, в некоторой степени позволяющее держать в тонусе тело и мысли. А желание понравиться, кстати, может и должно подвигнуть на совершение хороших поступков, на оказание знаков внимания.

Многие люди, уже выстроившие определенные стабильные взаимоотношения, впоследствии ностальгично, с доброй улыбкой на лице вспоминают такие периоды своей жизни, когда адреналин гонял кровь, и сердце выскакивало из груди.

Но случается так, что страх общения делает человека замкнутым в себе, мешает ему жить, открываться, доверяться, заводить новые знакомства и строить отношения. И тогда, каким бы он ни был, преподнести себя должным образом он все равно не сможет. Такой страх нужно научиться преодолевать в себе, работая над собой и устраняя причины возникновения.

Самыми распространенными видами страхов являются: страх отказа, страх быть отвергнутым, страх показаться белой вороной, страх довериться и обжечься, страх разочароваться...

Изначально нужно понять, что именно мешает вам поступать так, как хочется, и жить так, чтобы ощущать себя комфортно в этом мире. И начать действовать. Постепенно открываться, преподносить себя людям таким, какой есть, не опасаясь, что тебя осудят или засмеют.

Осознайте, что ничего не делая, избегая общения с людьми, вы ничего не добьетесь. Лучший способ избавиться от страха - заглянуть ему в глаза. Учиться преподносить себя нужно на своем личном опыте, пусть иногда и на своих ошибках. Никто не обещает, что все сразу пойдет гладко.

Не завышайте оценку своему собеседнику, занижая при этом свою. Если вы начинаете краснеть, дрожать перед девушкой или думать, что она пошлет вас, то так и будет (к сожалению, это горькая правда).

Первое и самое главное правило, чтобы выстраивание отношений с людьми приносило вам только радость и было успешным - любите себя! Ведь только так вы сможете развить уверенность в собственных силах и без особого труда сможете преподнести себя на достойном уровне. Любите себя с невымытыми волосами, с поломанным каблуком и синяком под правым глазом! Вспомните героиню одного доброго советского фильма, которая повторяла себе: "Я - самая обаятельная и привлекательная!" Поверьте в это. И эта выдумка (какой она кажется на первый взгляд) окажется Вашей реальностью.

Второе, и очень важное - внутренний настрой. Насколько сильно отличается человек, когда его лицо одухотворено позитивным настроем. Только одно это уже заставляет лицо светиться, и человек может преподнести себя молча, без слов. Как много в самом деле зависит от того, насколько человек способен позитивно настроиться, понять про себя, что "Я классный(ая), я суперстар, меня уже любят и еще полюбят!". Выходя в люди, такой человек надевает на себя образ успешный, уверенный, позитивный "Я смогу, у меня получится, я в прекрасной форме!".

Также рекомендую заготовить несколько шуток, анекдотов - добрых, не пошлых и коротких. Там, где не поможет здравый смысл, - придет на выручку чувство юмора! А в напряженной обстановке поможет ее разрядить хороший анекдот или интересная история.

Как написал один актер: куда направлено твое внимание, туда и направлено внимание зрителя. И если ты будешь любить то, что делаешь, то окружающих заразить этой любовью очень легко.

Не откладывайте на потом работу над собой. Вы пришли в этот мир изначально, потому что обошли своих конкурентов по силе и достоинству!

Верьте в свои силы, наслаждайтесь реальностью и приятным общением.

Как перестать к нему придираться?

ДОРОГАЯ Валерия! Подскажите, пожалуйста, как мне быть. Я постоянно придираюсь к своему парню. По поводу и без. Я знаю, что не права, но ничего не могу поделать. Как мне избавиться от этого? Ведь я его все равно люблю и не хочу с ним расставаться. Просто мне хочется что-нибудь в нем да подправить. А он сопротивляется.

Аня.

■ВАЛЕРИЯ: Если отвечать на уровне "Что делать?", то ответ очень простой: перестать придираться! Ты точно можешь не придираться, просто по каким-то причинам тебе не хочется напрягаться. Ты уже привыкла и не успеваешь даже подумать, как привычка первая срабатывает. Чтобы этого не происходило, нужно определиться: важно тебе с этим что-то сделать или нет? Потому что придется потрудиться, а не просто загадать желание, и все, как в сказке, исполнится. Иногда люди реально не хотят что-то менять. Они, конечно, много говорят, что хотелось бы по-другому, но дальше слов дело не идет.

Так вот, если все-таки решишь поработать над своими привычками, то план такой:

1. Поставить цель - очень конкретно по срокам. Например, в течение 2-х дней не придираюсь ни в коем случае.

2. Сделать это!

Я согласна с тобой, что такая привычка не самая лучшая. Ты таким образом принижаешь человека, делаешь его никчемным. Вряд ли кто-то долго захочет под таким прессом находиться. А в долгосрочной перспективе он просто перестанет в какой-то момент вообще что-то делать (тебе же не угодить!) и тогда отношения уже будут под угрозой.

Удачи тебе и терпения.

АСТРОПРОГНОЗ с 20 по 26 февраля

21.03 - 20.04 ОВЕН

ЭТО смутное время не самое благоприятное для активной деятельности. Обстоятельства заставят ставить чужие интересы выше своих. Деньги могут утекать из рук почти незаметно. В четверг полезно окунуться в домашние хлопоты. Можно делать приобретения в дом. В выходные вам доставят радость встречи со старыми друзьями и поездки.

21.04 - 20.05 ТЕЛЕЦ

ВАМ предстоит переключиться на новую работу или использовать новаторские подходы в текущих делах. Эмоциональный фактор, симпатии и антипатии будут определять ваш выбор, но старайтесь оставаться в русле прагматичных интересов. Вы можете неожиданно сблизиться с кем-то из коллег, а в дружеских отношениях обнаружится романтический подтекст. С большими покупками постарайтесь успеть до четверга.

21.05 - 21.06 БЛИЗНЕЦЫ

В ТЕЧЕНИЕ рабочей недели начните дела, которые не терпят отсрочки, и осуществите другие важные планы. Следующие три недели, начиная с субботы, вы можете не спеша совершенствовать старые проекты, заниматься ремонтом и систематизацией, оздоровлением и личными увлечениями. Не будьте чрезмерно доверчивы. Но какому-то давнему желанию может прийти срок - и вы получите нужные подходы и информацию.

22.06 - 22.07 РАК

В СФЕРЕ общения вас ждет подъем, и это позитивным образом скажется на вашей эффективности в целом. Это подходящее время для решения вопросов, связанных с отпуском в перспективе, бронирования билетов, путевок, мест в гостинице. Вы можете вернуться к идее получить новые знания и навыки, усовершенствовать область своих увлечений. Тщательно обдумывайте расходы.

23.07 - 23.08 ЛЕВ

ВНИМАТЕЛЬНО ведите свои денежные дела, особенно те, которые могут подвергнуться проверкам. Не откладывайте дальше четверга решение вопросов, касающихся страховок, займов, наследства и совместной собственности. В отношениях с другими людьми будьте внимательны. По-настоящему важные отношения могут обнаружить более глубокий смысл. В выходные вам полезно где-то "засветиться".

24.08 - 23.09 ДЕВА

ЕЩЕ недавно вы были готовы с головой окунуться в какое-то дело, но теперь колеблетесь. И совершенно справедливо. Оформление документов, сделок, договоренностей потребует повышенного внимания. С субботы начинать что-либо новое будет нецелесообразно. В течение месяца вам предстоит многое исправить, усовершенствовать. Могут реализоваться старые планы и мечты, на которых вы поставили крест. Займитесь отношениями.

24.09 - 23.10 ВЕСЫ

СЕЙЧАС ваши интересы вращаются вокруг работы, и ваше общение сосредоточено в коллективе. Яркие романтические моменты тоже могут быть связаны с вашей деятельностью. Не стесняйтесь принимать помощь, даже если сразу не сможете отблагодарить. Повод уравновесить шансы может найтись неожиданно. На эту неделю хорошо планировать мероприятия для красоты и здоровья. В выходные может напомнить о себе старое увлечение.

24.10 - 22.11 СКОРПИОН

СЛУШАЙТЕ свою интуицию, если собираетесь сделать важный шаг. Какое-то желание может быть всеохватывающим, и не мешает подождать, пока прояснятся перспективы. Возможно начало любовного романа, отказ от привычных принципов, погоня за мечтой. Проявите осторожность в среду, чтобы не усложнить себе жизнь. Остерегайтесь обманов и денежных махинаций.

23.11 - 21.12 СТРЕЛЕЦ

ДЛЯ вас важно достичь баланса на работе и дома. Опасно игнорировать просьбы близких или не замечать проблем в жилом пространстве. Если планируете отдых, будьте осторожны в мероприятиях, связанных с водой. Следите за сохранностью своего имущества. Старайтесь исключить в отношениях обман и необязательность. Если хотите позитивных перемен, будьте на одной волне с желаниями и намерениями близких людей.

22.12 - 20.01 КОЗЕРОГ

ОКРУЖАЮЩИХ тянет к вам - за информацией, помощью и мудрым советом. Сейчас не следует устраивать интеллектуальные поединки и навязывать свое мнение. Не ожидайте легкости в решении проблем. Используйте свои способности, чтобы предчувствовать неприятности и вовремя их предотвращать. Вы можете изменить свою точку зрения на важный вопрос. Если это касается личных отношений, не торопитесь сейчас что-либо менять в своей жизни.

21.01 - 19.02 ВОДОЛЕЙ

ИНТЕРЕС к вашей персоне усиливается. Это уникальное время для развития деловых и романтических связей, но с субботы вам нужно осторожнее отнестись к новым знакомствам и предложениям. Финансовая сфера потребует повышенного внимания. Какие-то препятствия могут мешать вам продвигать свои интересы и увеличивать доходы. Не тратьте энергию на то, что еще не созрело.

20.02 - 20.03 РЫБЫ

МОГУТ воплощаться заветные мечты, восстанавливаться связи, возвращаться друзья и возлюбленные. Вы можете пойти по пути самопожертвования или духовного поиска. Нити многих тем окажутся у вас в руках, и ничего не останется, как взять на себя новую ответственность. Нужная информация будет плыть вам в руки. Если у вас на повестке есть срочные дела, постарайтесь их осуществить до четверга.

ОТВЕТ НА ЗАДАНИЕ ОТ 13 ФЕВРАЛЯ

ПО ГОРИЗОНТАЛИ: 1. Зарев. 5. Пилос. 8. Ерика. 9. Баден. 10. Рубаи. 11. Акила. 14. Ценз. 17. Риза. 19. Укрытие. 20. Тмол. 21. "Маня". 22. Удилище. 23. Плис. 25. "Заяц". 28. Агути. 31. Чедер. 32. Живот. 33. Иорам. 34. Плятт. 35. Ашнан.

ПО ВЕРТИКАЛИ: 1. Зубец. 2. Роден. 3. Вена. 4. "Фили". 5. Пара. 6. Либби. 7. Свита. 12. Картинг. 13. "Лютнист". 15. Ермил. 16. Зулус. 17. Ремез. 18. Зания. 23. Почеп. 24. Индия. 26. Айван. 27. Цетан. 28. Арит. 29. Удри. 30. Ижма.

Ключевое слово - память.

Анекдоты

Ребенку подарили игрушечный набор доктора! У кота началась новая жизнь с трудноизлечимыми болезнями.

* * *

Николай Носков проспорил и назвал сына Запах.

* * *

Только наш человек может твердо стоять на своих граблях.

* * *

В детстве любимой оценкой Ивана Грозного был кол.

* * *

Заставил свою жену - шатенку в блондинку перекраситься. Чтобы не вводила в заблуждение окружающих.

* * *

Две женщины выбирают открытки на Валентинов день. Одна говорит:
- Смотри, какая красивая - "Моему котику!". Купить, что ли, своему козлу?

* * *

Рыба-пила утром превращается в рыбу-похмелье.

"Все в наших руках, поэтому их нельзя …" (Коко Шанель). Закончите высказывание.

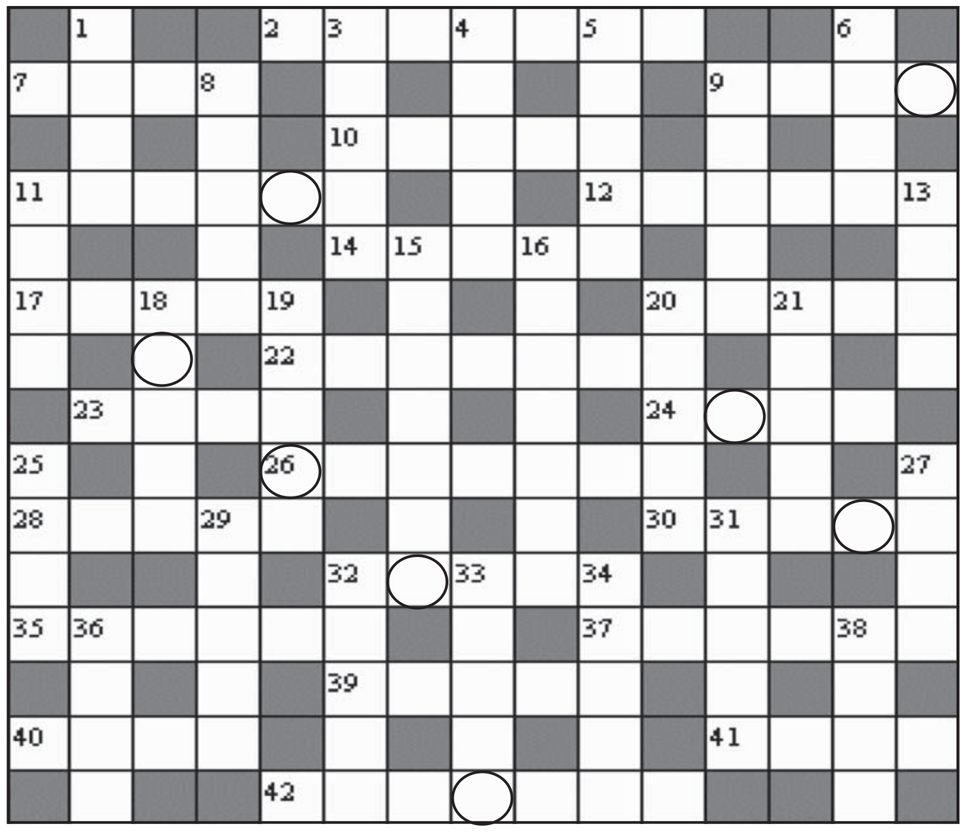

ПО ГОРИЗОНТАЛИ: 2. Записи, ведущиеся изо дня в день. 7. Щеголь, франт. 9. Передняя часть русской печи. 10. Элемент парного фигурного катания на коньках. 11. Ложь, вздор, выдумка. 12. Столица Удмуртии. 14. Государство в Африке. 17. Домашние пожитки. 20. Пряди свалявшихся волос. 22. Станция московского метро. 23. Сухие духи. 24. Порода пастушьих собак. 26. Пересуды, разговоры. 28. Звезда в созвездии Большой Медведицы. 30. Салазки. 32. Русский издатель, выпускавший журнал "Нива". 35. Италийские племена, часть которых сыграла огромную роль в образовании римской народности. 37. Персонаж произведения Михаила Лермонтова "Герой нашего времени". 39. Жаростойкий чугун. 40. 19-й президент США. 41. Внедорожник. 42. Человек, сдающий экзамены за курс учебного заведения, не обучаясь в нем.

ПО ВЕРТИКАЛИ: 1. Небольшое опахало. 3. Застывшее скопление некогда жидкого вещества. 4. Волшебник, предсказатель. 5. Садовый цветок. 6. Широкое водное пространство между островами. 8. И драматический, и лирический. 9. Живот, утроба. 11. Карточная игра. 13. Русское неуставное оружие, появившееся на свет после Высочайшего указа от 13 августа 1909 года. 15. Маленькая мягкая круглая шапочка из мягкой ткани без околыша. 16. Город на Ангаре. 18. Племя североамериканских индейцев. 19. Город и порт во Франции. 20. Лекарственное средство. 21. Витамин, который содержится в семенах злаков, бобовых, свекле, дрожжах, печени. 25. Вид средневекового французского народного театра. 27. Безвкусная массовая продукция, рассчитанная на внешний эффект. 29. Сернобык. 31. В шумерской мифологии: гигантский львиноголовый орел, олицетворение грозы. 32. Заостренный выступ какого-нибудь предмета. 33. Запеченное кушанье в виде батона с начинкой. 34. Византийский военачальник, отразивший наступление на Константинополь князя Святослава Игоревича. 36. Потомок Геракла, захвативший Коринф и изгнавший из него потомков Сизифа. 38. И каравайка, и колпица.

ГОСЛОТО
Всероссийская государственная лотерея

Результаты тиража (№540) от 16 февраля

32 4 21 35 20 43

Угаданных чисел	Кол-во победителей	Выигрыш победителя, руб.	Общий выигрыш, руб.
6	0	0	0
5	21	60 000	1 260 000
4	1185	600	711 000
3	16 023	60	961 380
2	97 031	20	1 940 620

Результаты тиража (№1173) от 17 февраля

31 8 17 34 4

Угаданных чисел	Кол-во победителей	Выигрыш победителя, руб.	Общий выигрыш, руб.
5	0	0	0
4	125	3000	375 000
3	3493	300	1 047 900
2	31 093	30	932 790

Оператор: ООО «Лотереи» 127490, г. Москва, ул. Мусоргского, д. 3, тел.: (495) 518-91-50

www.tvbingo.ru

Бинго 648 тираж 17 февраля 2013г. Видеотрансляция розыгрыша на официальном интернет-сайте www.tvbingo.ru

Основной розыгрыш проводился до 37 хода

Выпавшие номера шаров:

16 49 78 30 14 60 42 64 29 39 62 66 74 46 31 37 21 35 34 57 12 27 52 63 88 38 58 65 75 68 77 44 85 56 18 03 01

Категория	Количество выигрышей	Сумма выигрыша
Категория 1: ЛИНИЯ (до 08 хода)	1	83 698 руб.
	Выиграл билет серии 648 №0068448 г.Уфа	
ДЖЕК ПОТ до 32 хода не разыгран		
ДЖЕК ПОТ до 34 хода не разыгран		
ДЖЕК ПОТ до 36 хода не разыгран		
Категория 2: БИНГО (15 совпадений)	1	300 000 руб. (Автомобиль)
	Выиграл билет серии 648 №0162959 г.Чебоксары	
Категория 3: 14 совпадений	5	16 740 руб.
Категория 4: 13 совпадений	36	2 325 руб.
Категория 5: 12 совпадений	336	312 руб.
Категория 6: Дополнительный розыгрыш по двум последним цифрам номера билета	Выигрышные комбинации: 32,28,65,18,74,13,17,14,63,57	
	6 983	50 руб.
Категория 6: Дополнительный розыгрыш по последней цифре номера билета	Выигрышные комбинации: 4	
	6 934	30 руб.
Категория 6: Дополнительный розыгрыш (по номеру билета)		
Выигрыш в размере 500 000 рублей выиграли билеты серии 648: №0189074 г. Ростов-на-Дону, №0123952 г. Санкт-Петербург		
ВСЕГО:	14 298	2 213 100 руб.

В фонд «Джек Пот» следующего тиража перечислено 340 061 руб.

следующие тиражи

Разрешение ФНС России №948 от 28.06.2012г. ГРН H200K/001044 ФНС

www.bingosport.ru

СПОРТЛОТО 5 из 49 112 тираж 17.02.2013г.

Смотрите розыгрыш на телеканале ТНТ каждое воскресенье в 8:55

Выпавшие номера шаров (по возрастанию)

19, 30, 35, 37, 40

Категория	Количество выигрышей	Сумма выигрыша
I категория 5 совпадений	1 000 000 рублей	
	не разыграна	
II категория 4 совпадения	25	5 000 руб.
III категория 3 совпадения	773	300 руб.
IV категория 2 совпадения	10 527	50 руб.
ВСЕГО	65 284	883 250 руб.

В фонд I категории следующего тиража перечислено 626 890 руб.

Разрешение ФНС России №950 от 28.06.2012г. ГРН H200K/001046 ФНС

www.goldlot.ru

3 желания ЗОЛОТАЯ РЫБКА 060 тираж 17.02.2013г.

Смотрите розыгрыш на телеканале ТНТ каждое воскресенье в 9:00

Выпавшие номера шаров (слева направо)

0 1 9 1 7 Джек Пот 5

Категория	Количество выигрышей	Сумма выигрыша
ДЖЕК ПОТ не разыгран		
I категория 5 чисел	1	50 000 руб.
II категория 4 числа	35	1000 руб.
III категория 3 числа	559	100 руб.
IV категория 2 числа	8 966	20 руб.
Дополнительный Розыгрыш (Квартира)	Выигрышная комбинация: 77541	
	7	171 429 руб.
Выиграли билеты серии 060: №0010826 г.Москва, №0050990 г.Москва, №0044233 г.Москва, №0074528 г.Москва, №0081044 г.Екатеринбург, №0043823 г.Москва, №0065215 г.Уфа.		
ВСЕГО:	9 568	1 520 223 руб.

Внимание! Все выигрыши суммируются!

Разрешение ФНС России №949 от 28.06.2012г. ГРН H200K/001045 ФНС

Выигрышные билеты принимаются к оплате на следующий день после проведения тиража с предъявлением документа, удостоверяющего личность. Выигрыши выдаются Оператором или его региональным представителем после проведения экспертизы лотерейного билета. Выигрышные билеты лотереи «БИНГО», лотереи «СПОРТЛОТО 5 из 49» и лотереи «ЗОЛОТАЯ РЫБКА»

ИНТЕРЛОТ лотерейная компания ИГРАЙТЕ В НАШИ ЛОТЕРЕИ

Всероссийская негосударственная тиражная денежно-вещевая лотерея «Золотой ключ» 759 тираж 16.02.2013г.

ПРОДАНО БИЛЕТОВ 854.473

Тур	Порядок выпадения и номера шаров	Количество выигравших билетов, шт.	Победитель получает, руб.
1	53, 56, 19, 49, 18, 11, 29, 63, 43	4	250.000 руб. № 00228694 г. Воронеж № 00570599 г. Архангельск № 00959500 г. Калининград № 01224846 г. Рязань
2	48, 70, 50, 12, 90, 34, 32, 10, 72, 23, 9, 59, 39, 2, 58, 4, 45, 6, 1, 67, 13, 31, 84, 62, 65, 87, 44, 22	1	1.000.000,75 руб. № 00489259 г. Саратов
3	69, 20, 7, 64, 57, 41, 5, 27, 17, 16, 33, 66, 74, 81, 51, 47, 14, 78, 38, 75, 61, 77, 15, 24, 76, 40, 71, 30	2	500.001 руб. № 00330254 г. Пермь № 00869588 г. Санкт-Петербург
4	37, 42	7	143.001 руб.
5	82	11	91.000 руб.
6	60	7	143.001 руб.
7	55	18	55.500 руб.
8	88	58	3.001 руб.
9	35	73	1.001 руб.
10	28	142	694 руб.
11	26	215	495 руб.
12	79	352	363 руб.
13	68	414	274 руб.
14	52	776	213 руб.
15	89	2.096	168 руб.
16	54	2.128	137 руб.
17	85	4.974	115 руб.
18	25	6.382	99 руб.
19	46	9.002	93 руб.
20	8	15.486	92 руб.
21	86	28.245	72 руб.
22	21	35.798	71 руб.
23	73	54.325	69 руб.
Всего:		160.516	20.293.733,75 руб.
В джекпот отчислено:			1.068.091,25 руб.
Невыпавшие шары:	3, 36, 80, 83		

Накопленная вами сумма джекпота 10.893.967 руб. обязательно будет разыграна в 760 тираже 23.02.13г.

Разрешение ФНС РФ № 728 от 17.02.10г. Гос. рег. номер лотереи серия H200T/000824ФНС

Всероссийская негосударственная тиражная денежно-вещевая лотерея «Козырная карта» 335 тираж 16.02.2013г.

ПРОДАНО БИЛЕТОВ 33.523

Основной расклад / Козырная карта

Совпадения (Найди свою комбинацию)	Выигрыши (Суммированы по турам)
1 карта из 5 + КОЗЫРЬ	60 руб.
2 карты из 5	70 руб.
2 карты из 5 + КОЗЫРЬ	120 руб.
3 карты из 5	150 руб.
3 карты из 5 + КОЗЫРЬ	250 руб.
4 карты из 5	12.438 руб.
4 карты из 5 + КОЗЫРЬ	26.901 руб.
5 карт из 5	30.000 руб. в джекпот
5 карт из 5 + КОЗЫРЬ	700.000,75 руб. в джекпот
Всего разыграно:	782.932 руб.
Кол-во выигравших билетов:	7.888
В джекпот отчислено:	55.143 руб.

Джекпот 336 тиража КВАРТИРА стоимостью 1.000.000 руб.

Разрешение ФНС РФ № 706 от 19.01.10г. Гос. рег. номер лотереи серия H200T/000802ФНС

Код Удачи. Теперь в «Код Удачи» выигрывают чаще!

377 тираж 11.02.2013г.: 7 1 3 3 5 3
378 тираж 12.02.2013г.: 3 9 6 9 7 1
379 тираж 13.02.2013г.: 6 0 5 8 9 0
380 тираж 14.02.2013г.: 0 7 6 5 8 0
381 тираж 15.02.2013г.: 1 8 3 9 8 3

Подробнее на: www.magazin.interlot.ru

Разрешение ФНС РФ № 669 от 11.06.09г. Гос. рег. номер лотереи серия H200T/000765ФНС

Всероссийская негосударственная тиражная лотерея «Русская тройка» 290 тираж 16.02.2013г.

ПРОДАНО БИЛЕТОВ 42.076

№ Игры	Выиграли те, кто закрыл:	Выпавшие шары	Выигрыш, руб.
1 Игра «3 ШАРА»	первым 3 числа в любой горизонтали или вертикали	8, 6, 16	454 руб.
2 Игра «5 ШАРОВ»	первым 5 чисел по двум диагоналям	10, 20, 26	18.000 руб.
3 Игра «7 ШАРОВ»	первым 7 чисел по форме буквы «Н»	22, 3, 11, 18	36.000 руб.
4 Игра «9 ШАРОВ»	первым 9 чисел	24, 19, 12, 17	8.004 руб.
5 Игра «9 ШАРОВ»	9 чисел до 15 хода включительно	7	1.001 руб.
6 Игра «9 ШАРОВ»	9 чисел до 20 хода включительно	4, 21, 14, 25, 5	123 руб.
7 Игра «9 ШАРОВ»	9 чисел до окончания розыгрыша	30, 28, 23, 15, 2, 29, 9, 27	39 руб.
Всего разыграно:		999.305 руб.	
Кол-во выигравших билетов:		20.420	
В джекпот отчислено:		52.595 руб.	
Невыпавшие шары: 1, 13			

Джекпот 291 тиража 1.000.000 руб.

Разрешение ФНС РФ № 895 от 01.12.11г. Гос. рег. номер лотереи серия H200T/000891ФНС

Розыгрыш каждую субботу в 8:15 на телеканале НТВ. Выплата выигрышей 759 тиража лотереи «Золотой ключ», 335 тиража лотереи «Козырная карта», 290 тиража лотереи «Русская тройка» с 19.03.13г. - 23.08.13г. До 1000 руб. выплачиваются с 19.02.13г.

РУССКОЕ ЛОТО

ВСЕРОССИЙСКАЯ ЛОТЕРЕЯ
Каждое воскресенье в 8:15 на канале "НТВ"

РЕЗУЛЬТАТЫ ТИРАЖА 958

УЧАСТВОВАЛО БИЛЕТОВ: 775.813 ВЫИГРАЛО БИЛЕТОВ: 142.092 17 февраля 2013 г.

ДЖЕКПОТ 9.850.000 руб.

День защитника Отечества

24 февраля в 959 тираже разыгрываются внедорожник более 10 призов по 100.000 руб. Останется 3 бочонка !

Три лимона

3 марта в 960 тираже разыгрываются 3 приза по 1.000.000 руб.

Внимание !

Выигрыши можно получить в отделениях ФГУП "Почта России" в региональных представительствах "Русское лото" в киосках "Лото"

Призовой фонд 19.395.325 руб.

Тур	Порядок выпадения чисел в розыгрыше	Количество выигравших билетов	Выигрыш каждого билета (руб.)
1	63, 21, 6, 40, 75	1	150.000 № 21578732 сайт Русское лото
2	29, 33, 60, 53, 86, 66, 34, 58, 8, 65, 56, 49, 43, 52, 41, 7, 11, 45, 35, 31, 38, 17, 24, 42, 36, 5, 64, 57, 47, 89, 88, 77, 2, 55	1	300.000 № 00124599 Ульяновская обл.
3	84, 22, 32, 76, 16, 80, 68, 85, 54, 71, 44, 48, 18, 67, 82, 69, 73, 51, 46, 20, 72, 87, 15	1	500.000 № 00715535 Ростов-на-Дону
4	37	1	500.000
5	13	2	100.000
6	50	2	100.000
7	90	10	100.000
8	19	5	1.000
9	3	11	800
10	79	23	600
11	83	19	401
12	1	41	300
13	27	88	225
14	59	111	170
15	30	183	130
16	39	242	121
17	81	385	119
18	28	917	116
19	70	1410	115
20	23	2277	114
21	26	3465	113
22	78	5514	112
23	74	7563	111
24	25	11586	110
25	62	20134	108
26	12	36011	107
27	10	52089	106
В призовой фонд Джекпота		1.160.000	

Невыпавшие числа: 4, 9, 14, 61.
Если ни одного из этих чисел на игровом поле Вашего билета нет, то Ваш билет выиграл!
В 5-7 турах разыграно 14 романтических путевок
Выплата выигрышей 958 тиража с 19.02.13 по 19.08.13

тел. (495) 781-82-11 Распоряжение правительства РФ от 10.06.2010 г. №964-р ГРН Г200Т/000014 ПРФ www.ruslotto.ru

РЕКЛАМА "МВ"

ОРГАНИЗАТОРОМ АКЦИИ ЯВЛЯЕТСЯ ОАО "СБЕРБАНК РОССИИ". СРОК ПРОВЕДЕНИЯ АКЦИИ - С 07.02.2013 ПО 15.05.2013 ВКЛЮЧИТЕЛЬНО. УЧАСТНИКИ АКЦИИ - ДЕРЖАТЕЛИ БАНКОВСКИХ КАРТ VISA, ОФОРМИВШИЕ КАРТУ В ПЕРИОД ПРОВЕДЕНИЯ АКЦИИ. 365 БОНУСНЫХ БАЛЛОВ ПО БАЗОВОЙ ПРОГРАММЕ "СПАСИБО ОТ СБЕРБАНКА" НАЧИСЛЯЮТСЯ ЕДИНОРАЗОВО В ПЕРИОД С 07.02.2013 ПО 15.05.2013 ВКЛЮЧИТЕЛЬНО ПРИ ВЫПОЛНЕНИИ УЧАСТНИКОМ АКЦИИ ВСЕХ УСЛОВИЙ АКЦИИ. ПОДРОБНЫЕ ПРАВИЛА, СРОКИ ПРОВЕДЕНИЯ И ПОРЯДОК ПОЛУЧЕНИЯ БОНУСОВ - НА WWW.SBERBANK.RU. БАЗОВАЯ ПРОГРАММА "СПАСИБО ОТ СБЕРБАНКА" РЕАЛИЗУЕТСЯ ЗАО "ЦЕНТР ПРОГРАММ ЛОЯЛЬНОСТИ" (УПОЛНОМОЧЕННОЙ КОМПАНИЕЙ), ОРГАНИЗАТОР - ОАО "СБЕРБАНК РОССИИ". ДЕРЖАТЕЛЬ БАНКОВСКОЙ КАРТЫ, ВЫПУЩЕННОЙ ОАО "СБЕРБАНК РОССИИ" (ЛЮБОЙ МЕЖДУНАРОДНОЙ ПЛАТЕЖНОЙ СИСТЕМЫ), ВПРАВЕ ПРИСОЕДИНИТЬСЯ К ПРОГРАММЕ ОДНИМ ИЗ СПОСОБОВ, УКАЗАННЫХ В ПРАВИЛАХ, И СТАТЬ ЕЕ УЧАСТНИКОМ. В ЭТОМ СЛУЧАЕ ПРИ ОПЛАТЕ КАРТОЙ ТОВАРОВ, РАБОТ ИЛИ УСЛУГ В ТОРГОВО-СЕРВИСНЫХ ПРЕДПРИЯТИЯХ ПО ВСЕМУ МИРУ (СПИСОК ИСКЛЮЧЕНИЙ УКАЗАН В ПРАВИЛАХ) НА БОНУСНЫЙ СЧЕТ УЧАСТНИКА НАЧИСЛЯЮТСЯ БОНУСЫ (В СООТНОШЕНИИ, УКАЗАННОМ В ПРАВИЛАХ), КОТОРЫЕ УЧАСТНИК ВПРАВЕ ОБМЕНИВАТЬ В МАГАЗИНАХ, УЧАСТВУЮЩИХ В ПРОГРАММЕ, НА СКИДКИ ПРИ ОПЛАТЕ ТОВАРОВ, РАБОТ ИЛИ УСЛУГ. ПРОГРАММА РЕАЛИЗУЕТСЯ С 12.11.2011 БЕССРОЧНО. ОАО "СБЕРБАНК РОССИИ". ГЕНЕРАЛЬНАЯ ЛИЦЕНЗИЯ БАНКА РОССИИ № 1481 08.08.2012. ИНФОРМАЦИЯ, ПРЕДСТАВЛЕННАЯ В ДАННОМ МАТЕРИАЛЕ, НЕ ЯВЛЯЕТСЯ ПУБЛИЧНОЙ ОФЕРТОЙ. РЕКЛАМА.

Поздравляем!

21 февраля отмечает юбилей
ИВАНОВА ЮЛИЯ ВАЛЕРЬЕВНА!

Ты женщина... Ты Радость... Ты Цветок...
Ты маленькая жизнь в огромном мире...
Ты бриз морской... Ты легкий ветерок...
И нет души на этом свете шире!
Ты теплый летний дождь...
Ты птица в вышине...
Красива и умна...
Желанна и неотразима...
Пусть жизнь твоя
наполнится сполна...
Всем самым теплым,
что есть в этом мире!

Близкие друзья.

Анекдоты

***

Приходит как-то Змей Горыныч пьяный домой, а жена ему с порога: "Ну-ка, дыхни!". В общем, глупая, нелепая смерть...

***

Если после двух холодных и дождливых дней потеплело и светит яркое солнце - скорее всего, наступил понедельник.

***

Жена надела новое платье:

- Дорогой, как я тебе?

Муж, не посмотрев:

- Немножко надоела... А так - ничего!

***

Отключили горячую воду. Хочу помыться. Ставлю огромную кастрюлю с водой греться. Жду, когда закипит. Солю, кидаю лавровый лист, перчик. Полез в холодильник за пельменями, и тут меня осенило.

***

- Дорогой, погладь себе футболку, а то скажут, что я у тебя ничего не делаю!

***

- Мужчина, голым в банк нельзя.

- Я только взнос за ипотеку заплатить.

***

Заяц с медведем нашли клад и спорят, кому он достанется. Медведь предлагает:

- Давай, кто кому больше зубов выбьет, того и клад.

Заяц согласился, бьет первый.

- Сколько?

- Раз, два, три... шесть.

Очередь медведя, ударил.

- Сколько?

- Сисири.

- Как четыре?

- А бофе нету.

***

Мой день начинается с того, что я хочу спать, и заканчивается тем же.

***

Нахожу выход из любой ситуации. Удивляет другое - как я, зараза, нахожу туда вход?!.

***

Был в торговом центре. Видел, как люди выходят из магазинов без покупок. Жаль, что это не заразно, а то бы я их попросил на мою жену покашлять.

Реклама. ОГРН 305730228300056. ИНН 730208292907. ИП Маркелова.

СЕМЕНА
Большой выбор грунтов, семян, удобрений, цветочных горшков, ящиков для рассады.
Гибкая система скидок.
Наш адрес: ул.Гагарина,19.
Тел.: 7-15-07
Цены действительны на день публикации. Сертифицировано.

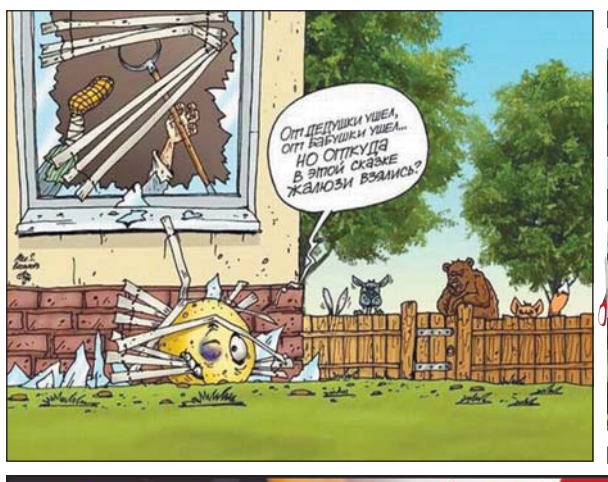

КРЕПОСТЬ
ПРЕДЪЯВИТЕЛЮ СКИДКА 5%

9-58-50, 8-904-199-58-50 торговые ряды "АРСЕНАЛ"

Цены даны на день публикации.
ОГРН 311732929300036.
Реклама.

МИР НАТЯЖНЫХ ПОТОЛКОВ
- одно- и двухуровневые
- глянцевые и матовые
- бесшовные
выезд в район бесплатно
от 300 руб/м²
Быстро! Качественно! Красиво!
т. 9-88-13, 8-927-805-66-74

Местное Время

Учредитель ООО "Мелекесская пресса". Зарегистрирована Управлением Федеральной службы по надзору в сфере связи и массовых коммуникаций по Ульяновской области. Свидетельство о регистрации ПИ № ТУ 73 - 00053 от 29 января 2009г. Главный редактор - Светлана Ямина. Адрес учредителя и редакции: 433512, г. Димитровград, ул. Мориса Тореза, дом 7, офис 17. Телефоны: 6-70-74, 4-79-93. E-mail: mtime@list.ru, m-time@list.ru. Адрес сайта "МВ" в интернете: m-v-news.ru. Материалы со знаком Р печатаются на правах рекламы. За содержание рекламы ответственность несет рекламодатель.

Тираж 13300 экз.

Цены действительны на момент публикации.
В розницу цена свободная. Распространяется в городах Ульяновске, Димитровграде, Мелекесском и Новомалыклинском районах. Отпечатано в ООО "Поволжский полиграфический комплекс", г. Тольятти, Южное шоссе, 30. Тел./факс: (8482) 39-17-39, 39-07-22. Заказ № . Подписано в печать: по графику - 20.00, факт. - 20.00.
Подписные индексы 54514 - полный комплект, 00514 - номер с телепрограммой.

4 612733 000019